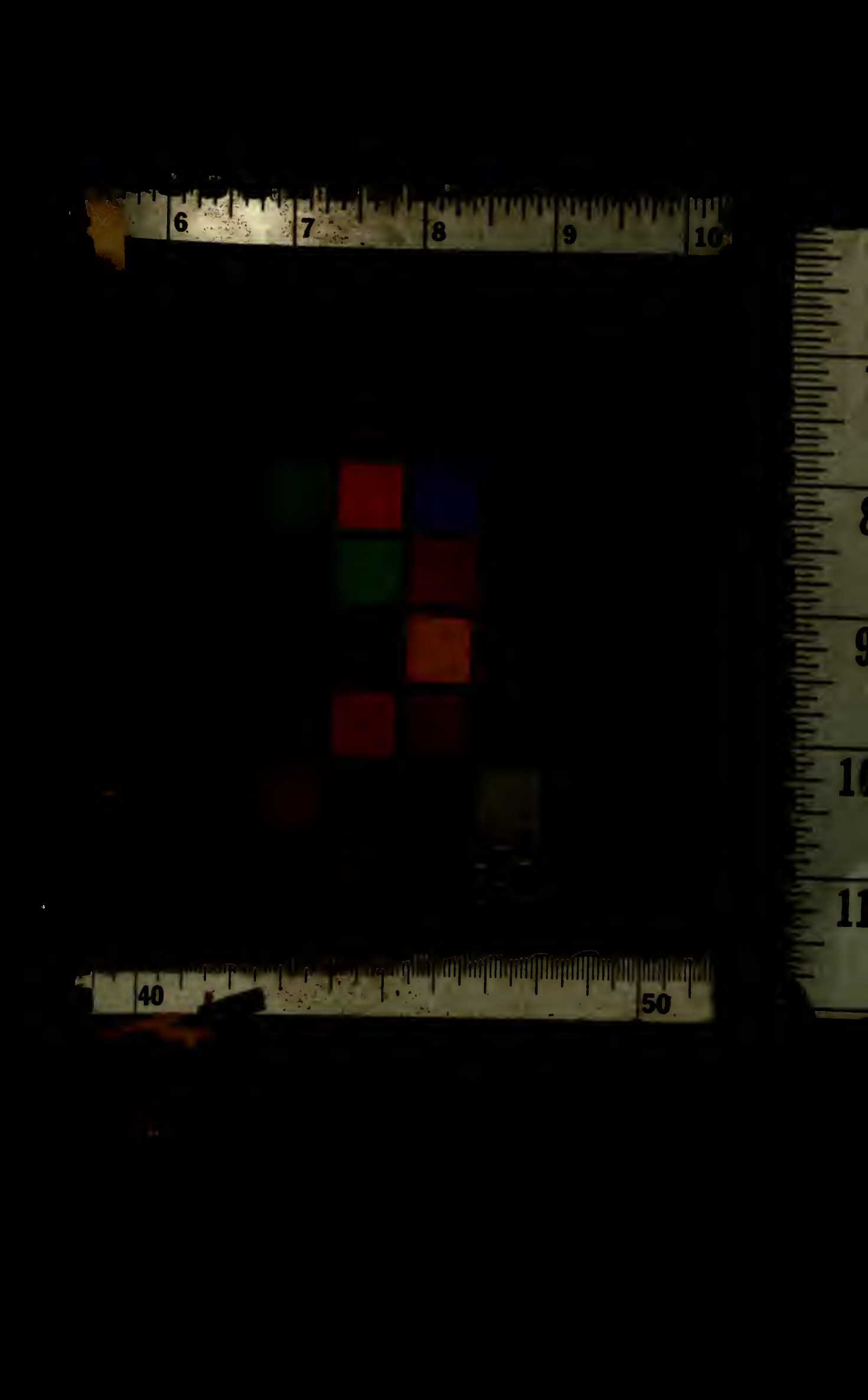
6
7
8
9
10
40
50

MAIO
1945

Nº 749

MINISTÉRIO DA FAZENDA

SERVIÇO DE ESTATÍSTICA ECONÔMICA E FINANCEIRA

MENSÁRIO ESTATÍSTICO

RIO DE JANEIRO - GB - BRASIL

MINISTRO DA FAZENDA
[illegible]

DIRETOR GERAL DA FAZENDA NACIONAL
[illegible]

SERVIÇO DE ESTATÍSTICA ECONÔMICA E FINANCEIRA

DIRETOR SUPERINTENDENTE — [illegible]

SECRETARIA — [illegible]

Chefes de Seção

ADMINISTRAÇÃO — [illegible]

ESTUDOS E ANÁLISES — [illegible]

ECONÔMICA E FINANCEIRA — [illegible]

COMÉRCIO INTERNO — [illegible]

IMPORTAÇÃO — [illegible]

EXPORTAÇÃO — [illegible]

MECANIZAÇÃO — [illegible]

[illegible]

[illegible]

MAIO
1963

Nº 143

MENSÁRIO ESTATÍSTICO

Í N D I C E

Receita tributária orçada e estimativa da arrecadação efetiva - 1963 (Gráfico) ... 5

FINANÇAS DA UNIÃO

I - Receita arrecadada, segundo os títulos orçamentários - 1960/março 1963 7
II - Despesa realizada, segundo os órgãos administrativos - 1959/março 1963 8
III - Arrecadação do Impôsto da Renda, segundo as Unidades da Federação - janeiro a março 1962/1963 9
IV - Renda arrecadada pelas Alfândegas do Rio de Janeiro e de Santos - março 1962/1963 10

MOEDA E CÂMBIO

I - Meios de pagamento - 1948/fevereiro 1963 11
II - Velocidade da circulação da moeda - 1962/fevereiro 1963 11
III - Papel-moeda em circulação - janeiro e março 1962/1963 12
IV - Cotações médias ao câmbio livre, de algumas moedas, na praça do Rio de Janeiro - 1958/abril 1963 13
V - Cotações médias de alguns títulos públicos ao portador, com valor nominal de Cr$ 1 000 na Bôlsa do Rio de Janeiro - 1961/abril 1963. 14
VI - Cotações médias de alguns títulos privados, na Bôlsa do Rio de Janeiro - 1961/abril 1963 14

MOVIMENTO BANCÁRIO

I - Discriminação das diversas contas do ativo - fevereiro 1963 15
II - Discriminação das diversas contas do passivo - fevereiro 1963 16
III - Discriminação das principais contas do ativo e do passivo, segundo as Unidades da Federação - fevereiro 1963 ..... 17 a 19

COMÉRCIO EXTERIOR

I - Balanço mercantil - 1948/fevereiro 1963 20
II - Resumo, segundo as grandes classes - janeiro e fevereiro 1962/1963 21
III - Resumo de importação, segundo os principais países - janeiro e fevereiro 1962/1963 ..... 22 e 23
IV - Resumo da importação, segundo as principais mercadorias - janeiro e fevereiro 1962/1963 ..... 24 e 25
V - Importações financiadas e com cobertura cambial, segundo os países de procedência - janeiro e fevereiro 1962/1963 ..... 26 e 27
VI - Custo e frete das mercadorias importadas, segundo os países de procedência, portos de destino e bandeiras de transporte - janeiro e fevereiro 1962/1963 28
VII - Resumo da exportação, segundo os principais países - janeiro e fevereiro 1962/1963 ..... 29 e 30
VIII - Resumo de exportação, segundo as principais mercadorias - janeiro e fevereiro 1962/1963 ..... 31 e 32

COMÉRCIO DE CABOTAGEM

I - Resumo, segundo a origem das mercadorias - 1948/agôsto 1962 33
II - Resumo por Unidades da Federação, segundo a origem das mercadorias-julho 1962 34
III - Resumo por Unidades de Federação, segundo a origem das mercadorias - agôsto 1962 35
IV - Resumo da exportação do Estado da Guanabara, por grandes classes, segundo a origem das mercadorias - janeiro 1963 36
V - Resumo da exportação do Estado da Guanabara, por Unidades de Federação de destino, segundo a origem das mercadorias - janeiro 1963 37

COMENTÁRIO E ANÁLISE

Intercâmbio comercial com a África - 1958/1962 ..... 39 e 41

SINAIS CONVENCIONAIS

(-) - Resultado nulo na apuração ou inexistente pela natureza do fato;
0 - falta de expressão de um dado na unidade adotada;
... - falta de informações à respeito;
? - o dado acha-se sujeito à retificação;
§ - dado retificado.

FINANÇAS DA UNIÃO

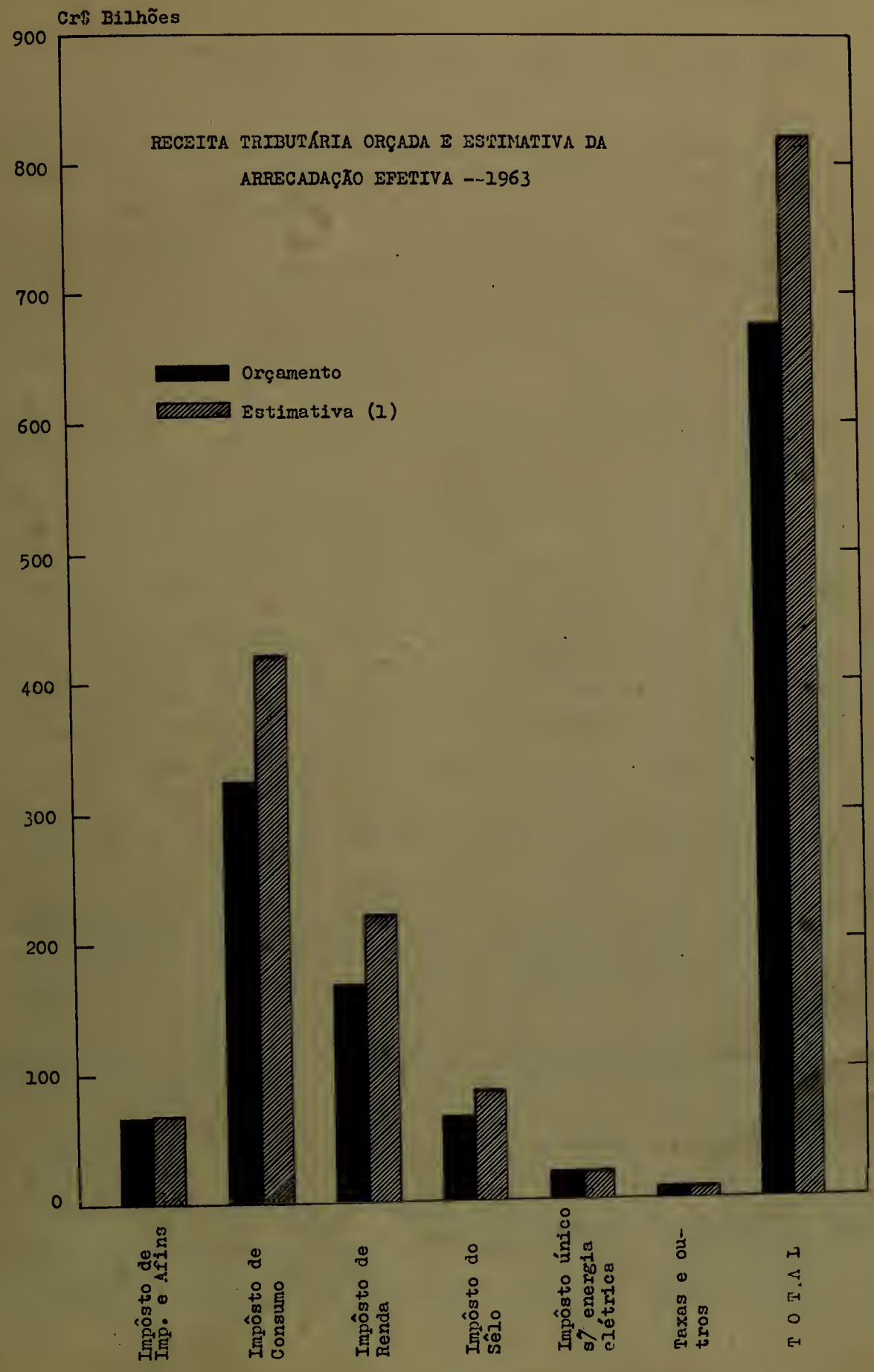

(1) - Calculada com base no comportamento da arrecadação no 1º quadrimestre de 1963, nas principais repartições arrecadadoras.

I - RECEITA ARRECADADA, SEGUNDO OS TÍTULOS ORÇAMENTÁRIOS - 1960/MARÇO 1963

TÍTULOS ORÇAMENTÁRIOS	RECEITA ARRECADADA (Cr$ 1 000)			
	1960	1961	1962	Janeiro a março 1963
Renda Ordinária	208 006 692	299 760 154	475 214 355	129 023 012
Renda Tributária	196 898 934	282 583 896	444 124 745	124 618 406
Impostos	194 984 451	280 129 761	441 177 594	124 101 915
Importação e Afins	22 031 650	35 715 751	58 405 448	19 275 753
Consumo	83 514 846	122 690 146	204 239 074	71 729 618
Renda	62 229 224	83 696 545	115 566 588	20 077 078
Sêlo e Afins	25 468 852	36 053 569	60 716 552	11 645 423
Único sôbre energia elétrica	1 698 791	1 914 211	2 166 787	1 361 843
Territórios	41 088	59 539	83 145	12 200
Taxas	1 914 483	2 454 135	2 947 151	516 491
Renda Patrimonial	3 912 328	3 077 140	12 288 242	146 963
Renda Industrial	2 546 840	4 656 083	6 187 985	1 488 004
Rendas Diversas	4 648 590	9 443 035	12 613 383	2 769 639
Renda Extraordinária	25 005 874	17 693 841	36 614 350	7 695 358
TOTAL GERAL	233 012 566	317 453 995	511 828 705	136 718 370

Fonte - Contadoria Geral da República.

II - DESPESA REALIZADA, SEGUNDO OS ÓRGÃOS ADMINISTRATIVOS - 1959/MARÇO 1963

ÓRGÃOS ADMINISTRATIVOS	DESPESA REALIZADA (Cr$ 1 000)				
	1959	1960	1961	1962	Janeiro a março 1963
Poder Legislativo	1 022 461	2 242 707	3 121 747	4 569 136	638 739
Câmara dos Deputados	732 676	1 508 787	2 064 894	3 108 218	461 572
Senado Federal	289 785	733 920	1 056 853	1 460 918	177 167
Órgãos Auxiliares	173 157	213 309	673 850	683 331	42 598
Tribunal de Contas	144 813	170 313	612 802	613 729	26 520
Conselho Nacional de Economia..	28 344	42 996	61 048	69 602	16 078
Poder Executivo	181 152 827	259 881 779	412 390 436	715 158 732	65 706 928
Presidência da República	1 082 117	2 557 061	3 881 651	7 272 314	2 690
Departamento Administrativo do Serviço Público	174 434	948 425	1 644 013	1 939 645	32 303
Estado Maior das Fôrças Armadas	36 960	45 472	52 077	85 622	3 633
Órgãos Diversos	5 756 685	7 635 850	21 551 288	23 801 836	4 629 991
Ministérios	174 102 631	248 694 971	385 261 407	682 059 315	61 038 311
Aeronáutica	11 289 439	13 997 565	16 848 111	32 157 536	6 929 934
Agricultura	7 490 848	10 272 679	9 501 038	18 050 593	1 919 275
Educação e Cultura	13 016 273	18 029 848	26 821 176	49 360 580	3 639 735
Fazenda	51 624 224	84 302 904	159 136 849	267 842 502	18 300 383
Guerra	21 731 247	27 178 174	37 423 751	54 259 698	12 133 317
Indústria e Comércio	-	-	161 100	591 919	357 331
Justiça e Negócios Interiores .	6 023 434	8 200 411	6 339 173	8 614 628	877 417
Marinha	10 989 917	13 616 694	15 265 441	27 926 799	4 884 633
Minas e Energia	-	-	1 331 895	8 875 887	107 491
Relações Exteriores	1 348 490	2 345 339	3 196 865	4 920 405	659 705
Saúde	6 743 891	10 459 527	11 744 877	22 738 542	2 372 242
Trabalho e Previdência Social(1)	2 936 910	3 156 559	10 458 710	36 058 882	597 368
Viação e Obras públicas	40 907 958	57 135 271	87 032 421	150 661 344	8 259 480
Poder Judiciário	1 924 806	2 298 467	3 727 931	6 282 962	2 036 058
TOTAL GERAL (2)	184 273 251	264 636 262	419 913 964	726 694 161	68 424 323

Fonte - Contadoria Geral da República.

(1) - Até 1960 os dados referem-se ao Ministério do Trabalho, Indústria e Comércio.

(2) - Estão excluídas dos totais, as importâncias de 15.762.363, 36.832.911, 52.780.679 e 117.781.770 mil cruzeiros correspondentes a despesas não regularizadas na vigência dos respectivos exercícios.

III - ARRECADAÇÃO DO IMPÔSTO DE RENDA, SEGUNDO AS UNIDADES DA FEDERAÇÃO

Janeiro a março 1962/1963

UNIDADES DA FEDERAÇÃO	ARRECADAÇÃO (Cr$ 1 000)							
	JANEIRO A MARÇO				MARÇO (*)			
	1962	1963	+ ou - em 1963		1962	1963	+ ou - em 1963	
			Números absolutos	%			Números absolutos	%
Amazonas	38 049	68 861	+ 30 812	+ 81	11 762	20 504	+ 8 742	+ 74
Pará	51 059	104 519	+ 53 460	+105	17 987	29 598	+ 11 611	+ 65
Maranhão	28 613	27 040	- 1 573	- 5	9 388	8 487	- 901	- 10
Piauí	8 458	15 096	+ 6 638	+ 78	2 843	4 708	+ 1 865	+ 66
Ceará	88 773	157 849	+ 69 076	+ 78	24 883	30 369	+ 5 486	+ 22
R.G. do Norte	30 278	32 050	+ 1 772	+ 6	12 372	12 442	+ 70	+ 1
Paraíba	21 524	41 435	+ 19 911	+ 93	7 134	8 348	+ 1 214	+ 17
Pernambuco	236 568	246 219	+ 9 651	+ 4	41 247	79 702	+ 38 455	+ 93
Alagoas	23 320	40 653	+ 17 333	+ 74	7 240	14 630	+ 7 390	+102
Sergipe	13 383	20 775	+ 7 392	+ 55	4 033	6 467	+ 2 434	+ 60
Bahia	235 363	410 726	+ 175 363	+ 75	38 554	78 562	+ 40 008	+104
Minas Gerais	873 718	1 520 576	+ 646 858	+ 74	220 896	389 997	+ 169 101	+ 77
Esp. Santo	47 966	39 934	- 8 032	- 17	9 615	12 016	+ 2 401	+ 25
Rio de Janeiro	267 339	271 336	+ 3 997	+ 1	46 488	69 325	+ 22 837	+ 49
Guanabara	4 [illegible]3 046	6 484 235	+ 2 281 189	+ 54	975 949	1 736 489	+ 760 540	+ 78
São Paulo	6 617 885	9 400 709	+ 2 782 824	+ 42	1 672 201	2 267 630	+ 595 429	+ 36
Paraná	391 368	466 605	+ 75 237	+ 19	109 872	134 984	+ 25 112	+ 23
Stª Catarina	133 311	193 658	+ 60 347	+ 45	46 286	58 721	+ 12 435	+ 27
R.G. do Sul	713 249	1 156 820	+ 443 571	+ 62	206 807	342 258	+ 135 451	+ 65
Mato Grosso	28 107	38 713	+ 10 606	+ 38	9 224	10 092	+ 868	+ 9
Goiás	83 998	113 203	+ 29 205	+ 35	26 820	27 749	+ 929	+ 3
Brasília (DF)	128 290	206 326	+ 78 036	+ 61	5 867	7 184	+ 1 317	+ 22
Delegacia do Tesouro Brasileiro em Nova Iorque ...	2 186	3 404	+ 1 218	+ 56	539	1 241	+ 702	+130
BRASIL	14 265 851	21 060 742	+ 6 794 891	+ 48	3 508 007	5 351 503	+1 843 496	+ 53

Fonte - Divisão do Impôsto de Renda.

(*) - Dados sujeitos à retificação.

IV - RENDA ARRECADADA PELAS ALFÂNDEGAS DO RIO DE JANEIRO E DE SANTOS - MARÇO 1962/1963

TÍTULOS ORÇAMENTÁRIOS	ARRECADAÇÃO DAS ALFÂNDEGAS (Cr$ 1 000)			
	Rio de Janeiro		Santos	
	1962	1963	1962	1963
Renda Ordinária	1 158 037	2 505 272	2 568 301	5 727 941
Renda Tributária	1 138 784	2 473 991	2 526 986	5 673 423
Impostos	1 137 214	2 066 822	2 524 011	5 670 171
Importação	942 151	1 584 079	2 033 801	4 284 203
Consumo	192 461	478 479	382 017	984 506
Renda	1 792	2 552	55 849	123 396
Sêlo	810	1 712	50 067	264 893
Único sôbre energia elétrica	-	-	2 277	13 173
Taxas	1 570	407 169	2 975	3 252
Renda Patrimonial	-	-	416	606
Renda Industrial	19	20	7	8
Rendas Diversas	19 234	31 261	40 892	53 904
Renda Extraordinária	-	-	5 379	15 642
Reposições Diversas	1	-	-	-
Depósitos	855 755	1 517 471	303 944	1 022 536
TOTAL GERAL	2 013 793	4 022 743	2 877 624	6 766 119

Fonte - Alfândegas do Rio de Janeiro e de Santos.

I - MEIOS DE PAGAMENTO - 1948/FEVEREIRO 1963

PERÍODOS	EFETIVO NO FIM DO PERÍODO (Cr$ 1 000 000)				
	Total (C+D)	Meio circulante (A)	Caixa em moeda corrente (B)	Moeda c/Público (C)=A-B	Depósitos à vista (D)
1948	50 239	21 696	3 962	17 734	32 305
1949	58 376	24 045	4 684	19 361	39 015
1958	353 138	119 814	20 083	99 731	253 407
1959	500 572	154 621	27 596	127 025	373 547
1960	692 032	206 140	36 786	169 354	522 678
1961	1 041 842	313 858	58 084	255 774	786 068
1962	1 702 262	508 737	112 102	396 635	1 305 627
1962:					
III	1 082 358	309 985	56 400	253 585	828 773
IV	1 116 837	313 857	53 456	260 401	856 436
V	1 144 634	323 851	55 163	268 688	875 946
VI	1 191 855	343 842	60 872	282 970	908 885
VII	1 242 636	368 815	64 876	303 939	938 697
VIII	1 314 078	373 808	62 363	311 445	1 002 633
IX	1 373 415	413 802	70 191	343 611	1 029 804
X	1 437 448	413 793	78 762	335 031	1 102 417
XI	1 498 518	423 788	75 827	347 961	1 150 557
XII	1 702 262	508 737	112 102	396 635	1 305 627
1963:					
I	1 702 505	508 777	122 279	386 498	1 316 007
II	1 708 585	508 777	103 578	405 199	1 303 386

Fonte - Serviço de Estatística Econômica e Financeira.

II - VELOCIDADE DE CIRCULAÇÃO DA MOEDA - 1962/FEVEREIRO 1963

FIM DO MÊS	CHEQUES COMPENSADOS		DEPÓSITOS À VISTA (posição média) (2)		ÍNDICE DA VELOCIDADE DE CIRCULAÇÃO
	Valor (1) Cr$1 000 000	Índice x (1948 = 100)	Valor Cr$1 000 000	Índice y (1948 = 100)	V (3) (1948=100)
1962:					
III	838 133	5 011	824 307	2 763	181
IV	844 636	5 050	842 605	2 824	179
V	949 267	5 675	866 191	2 903	195
VI	958 526	5 730	892 415	2 991	192
VII	991 645	5 928	923 791	3 096	191
VIII	1 141 167	6 822	970 665	3 253	210
IX	1 069 339	6 393	1 016 219	3 406	188
X	1 266 516	7 572	1 066 111	3 573	212
XI	1 278 370	7 643	1 126 487	3 775	202
XII	1 340 769	8 016	1 228 092	4 116	195
1963:					
I	1 504 516	8 994	1 310 817	4 393	205
II	1 404 226	8 395	1 309 697	4 389	191

Fonte - Banco do Brasil e Serviço de Estatística Econômica e Financeira.

(1) - Valor ajustado (média diária com base nos dias do mês multiplicada por 30);

(2) - Média entre os saldos do mês indicado e o mês anterior;

(3) - $V = \frac{X}{Y} \times 100$

III - PAPEL-MOEDA EM CIRCULAÇÃO - JANEIRO E MARÇO 1962/1963

VALOR NOMINAL DAS NOTAS	JANEIRO		MARÇO	
	1962	1963	1962	1963
Quantidade				
Cr$ 1,00	316 385 941	314 016 796	316 055 218	313 841 554
Cr$ 2,00	173 367 109	172 539 089	173 214 505	172 388 800
Cr$ 5,00	163 615 815	236 260 134	164 662 296	242 944 833
Cr$ 10,00	191 859 680	228 027 968	191 358 505	235 042 088
Cr$ 20,00	143 955 051	176 273 623	145 915 484	181 935 930
Cr$ 50,00	82 718 866	97 606 398	83 561 790	99 644 559
Cr$ 100,00	68 689 913	80 192 760	69 589 061	82 346 373
Cr$ 200,00	48 382 805	69 471 924	49 352 946	68 982 377
Cr$ 500,00	151 227 456	239 963 872	150 368 590	239 043 395
Cr$ 1 000,00	202 422 059	354 355 418	207 475 509	344 376 392
TOTAL	1 542 624 695	1 968 707 982	1 551 553 904	1 980 546 301
Valor em Cr$ 1 000				
Cr$ 1,00	316 386	314 017	316 055	313 842
Cr$ 2,00	346 734	345 078	346 429	344 778
Cr$ 5,00	818 079	1 181 301	823 311	1 214 724
Cr$ 10,00	1 918 597	2 280 280	1 913 585	2 350 421
Cr$ 20,00	2 879 101	3 525 472	2 918 309	3 638 719
Cr$ 50,00	4 135 943	4 880 320	4 178 089	4 982 228
Cr$ 100,00	6 868 991	8 019 276	6 958 906	8 234 637
Cr$ 200,00	9 676 561	13 894 385	9 870 589	13 796 475
Cr$ 500,00	75 613 728	119 981 936	75 184 294	119 521 697
Cr$ 1 000,00	202 422 060	354 355 418	207 475 508	344 376 392
TOTAL	304 996 180	508 777 483	309 985 075	498 773 913

Fonte - Caixa de Amortização.

IV - COTAÇÕES MÉDIAS AO CÂMBIO LIVRE, DE ALGUMAS MOEDAS, NA PRAÇA DO RIO DE JANEIRO - 1958/ABRIL 1963

1. Bélgica, Canadá, Dinamarca, Estados Unidos e França

PERÍODOS	MÉDIAS DE COTAÇÕES DIÁRIAS (Cr$/MOEDAS ESTRANGEIRAS)				
	Bélgica (Franco)	Canadá (Dólar)	Dinamarca (Coroa)	Estados Unidos (Dólar)	França (Franco novo)
1958	2,56	134,58	16,49	130,06	30,20
1959	3,32	159,79	21,81	159,83	32,06
1960	3,82	196,56	26,90	189,90	38,66
1961	5,46	264,02	38,01	278,66	58,77
1962	7,10	372,27	52,08	390,52	84,20
1962:					
V	6,58	301,03	45,28	328,70	65,27
VI	7,26	334,25	49,25	359,17	73,45
VII	7,40	339,00	51,13	366,86	75,03
VIII	8,56	385,69	51,83	410,78	81,87
IX	9,59	442,19	65,42	473,69	94,85
X	9,57	441,59	65,77	475,02	97,19
XI	9,57	441,07	65,79	475,00	97,19
XII	9,57	443,00	63,78	475,00	97,19
1963:					
I	9,57	441,69	65,81	475,02	97,19
II	9,57	442,92	65,72	475,01	97,19
III	9,56	446,23	65,75	475,13	97,19
IV	9,89	562,20	66,06	559,31	98,86

2. Grã-Bretanha, Portugal, Suécia, Suíça e Uruguai

PERÍODOS	MÉDIAS DE COTAÇÕES DIÁRIAS (Cr$/MOEDAS ESTRANGEIRAS)				
	Grã-Bretanha (Libra)	Portugal (Escudo)	Suécia (Coroa)	Suíça (Franco)	Uruguai (Peso)
1958	370,87	4,49	24,39	28,63	19,24
1959	434,56	5,41	30,54	55,60	15,91
1960	542,28	6,67	37,02	44,05	16,98
1961	772,45	9,67	54,17	63,31	22,96
1962	1 060,58	13,38	77,14	85,53	32,60
1962:					
V	919,83	11,66	66,44	77,56	31,05
VI	1 011,02	12,72	70,23	83,38	34,08
VII	1 031,85	12,92	71,40	85,25	34,87
VIII	1 118,00	16,26	79,05	94,66	40,25
IX	1 328,95	16,98	92,39	109,12	45,70
X	1 333,36	16,76	92,47	110,27	45,13
XI	1 333,76	16,76	92,36	110,30	45,13
XII	1 334,41	16,79	91,91	110,31	45,12
1963:					
I	1 335,16	16,78	91,97	110,08	45,13
II	1 334,39	16,77	91,93	110,07	45,13
III	1 333,05	16,76	91,90	110,04	45,13
IV	1 414,25	17,70	100,84	119,07	58,90

Fonte - Câmara Sindical da Bôlsa de Valores do Rio de Janeiro.

V - COTAÇÕES MÉDIAS DE ALGUNS TÍTULOS PÚBLICOS AO PORTADOR, COM VALOR NOMINAL DE Cr$ 1 000, NA BÔLSA DO RIO DE JANEIRO - 1961/ABRIL 1963

PERÍODOS	MÉDIAS DE COTAÇÕES DIÁRIAS					
	Apólices da União-5%		Obrigações da União			
	Diversas emissões	Reajustamento econômico	Reaparelhamento econômico 5%	Grau I - 7%		Grau III-6%
				Com Impôsto	Sem Impôsto	
1961	790,00	783,00	630,00	814,00	810,00	794,00
1962	842,00	849,00	695,00	847,00	851,00	851,00
1962:						
V	855,00	819,00	663,00	826,00	849,00	826,00
VI	840,00	862,00	675,00	841,00	841,00	844,00
VII	865,00	857,00	645,00	861,00	856,00	863,00
VIII	865,00	849,00	657,00	851,00	860,00	851,00
IX	828,00	862,00	706,00	860,00	861,00	864,00
X	860,00	870,00	709,00	874,00	878,00	886,00
XI	876,00	880,00	718,00	883,00	880,00	879,00
XII	875,00	863,00	737,00	854,00	880,00	850,00
1963:						
I	853,00	836,00	754,00	859,00	863,00	852,00
II	863,00	858,00	731,00	841,00	850,00	856,00
III	870,00	812,00	773,00	799,00	760,00	787,00
IV	862,00	815,00	729,00	785,00	-	793,00

VI - COTAÇÕES MÉDIAS DE ALGUNS TÍTULOS PRIVADOS, NA BÔLSA DO RIO DE JANEIRO - 1961/ABRIL 1963

PERÍODOS	MÉDIAS DE COTAÇÕES DIÁRIAS						
	Títulos de Cr$ 1 000					Mesbla Cr$200	Siderúrgica Nacional Cr$400 (2)
	Ferro brasileiro	Cigarros Souza Cruz	Siderúrgica Belgo Mineira	Vale do Rio Doce (1)	Cervejaria Brahma (1)		
1961	1 944,00	4 414,00	3 544,00	3 486,00	680,00	244,00	971,00
1962	3 318,00	6 658,00	4 444,00	4 840,00	917,50	417,50	1 551,00
1962:							
V	2 024,00	4 386,00	4 569,00	5 029,00	1 080,00	394,50	1 030,00
VI	2 044,00	4 576,00	4 548,00	4 924,00	1 100,00	488,00	1 021,00
VII	2 065,00	4 742,00	3 514,00	4 857,00	1 600,00	425,00	984,00
VIII	2 504,00	5 546,00	3 400,00	5 084,00	-	600,00	1 216,00
IX	2 655,00	6 179,00	4 085,00	6 176,00	6 343,00	602,00	1 301,00
X	3 408,00	8 298,00	4 050,00	6 245,00	7 476,00	806,50	1 570,00
XI	3 838,00	9 072,00	6 690,00	7 691,00	6 061,00	875,50	2 085,00
XII	3 975,00	10 027,00	7 219,00	7 591,00	7 290,00	961,00	2 695,00
1963:							
I	5 303,00	13 705,00	8 800,00	8 603,00	9 296,00	1 402,50	3 479,00
II	5 315,00	16 743,00	9 610,00	8 756,00	10 907,00	1 634,50	3 427,00
III	5 931,00	16 987,00	9 631,00	8 622,00	10 565,00	1 723,00	3 103,00
IV	2 587,00	6 366,00	7 000,00	15 000,00	7 681,00	1 413,00	2 926,00

Fonte - Câmara Sindical da Bôlsa de Valores do Rio de Janeiro.

(1) - Até agôsto de 1962 valor nominal de Cr$ 200,00;

(2) - Até abril de 1961 valor nominal de Cr$ 200,00.

MOVIMENTO BANCÁRIO

I - DISCRIMINAÇÃO DAS DIVERSAS CONTAS DO ATIVO - FEVEREIRO 1963

PRINCIPAIS CONTAS	SALDOS EM 28/2/1963 (Cr$1 000)					
	Total Geral	BANCOS NACIONAIS				Bancos Estrangeiros
		Total	Banco do Brasil	Outros Bancos	Caixas Econômicas	
Caixa	213 382 766	200 526 298	12 739 908	187 206 507	579 883	12 856 468
Em moeda corrente	83 578 306	81 761 882	12 728 423	68 869 091	164 368	1 816 424
Em dep. no Banco do Brasil	101 367 152	93 949 866	-	93 565 495	384 371	7 417 286
Em outras espécies	28 437 308	24 814 550	11 485	24 771 921	31 144	3 622 758
À Ordem da SUMOC, no B. do Brasil..	227 504 090	215 756 099	24 489 987	190 805 476	460 636	11 747 991
Dep.em dinheiro..	182 165 585	173 652 645	24 489 987	148 722 233	440 425	8 512 940
Letras do Tesouro Nacional	42 172 104	38 959 204	-	38 941 804	17 400	3 212 900
Apólices e Obrigações Federais...	3 166 401	3 144 250	-	3 141 439	2 811	22 151
Empréstimos em c/c	1 385 961 350	1 373 723 413	1 271 103 309	101 901 339	718 765	12 237 937
ao Gov.Federal...	974 249 046	974 249 046	974 245 376	3 670	-	-
a Gov.Estaduais..	21 320 063	21 320 063	13 718 416	7 601 647	-	-
a Gov.Municipais.	2 005 355	2 005 355	1 176 142	829 213	-	-
a Autarquias	19 564 546	19 564 546	16 704 216	2 860 330	-	-
a Bancos	10 392 261	10 118 927	9 985 441	133 486	-	273 334
ao Comércio	53 695 294	49 469 545	9 803 199	39 576 030	90 316	4 225 749
à Indústria	92 574 492	85 038 742	58 567 527	25 905 441	565 774	7 535 750
à Lavoura	159 493 600	159 493 587	144 030 994	15 414 718	47 875	13
à Pecuária	44 811 150	44 811 150	41 718 620	3 092 407	123	-
a Particulares...	7 855 543	7 652 452	1 153 378	6 484 397	14 677	203 091
Emp.hipotecários..	6 123 853	6 077 703	-	6 077 703	-	46 150
Títulos descontados	971 270 841	944 125 267	252 856 126	689 717 833	1 551 308	27 145 574
ao Gov.Federal...	8 007	8 007	-	8 007	-	-
aos Gov.Estaduais	1 415 112	1 415 112	100 000	1 315 112	-	-
aos Gov.Municipais	1 233 280	1 233 280	-	1 233 280	-	-
a Autarquias	5 252 052	5 252 052	3 414 488	1 827 564	10 000	-
a Bancos	199 195	199 195	133 943	65 252	-	-
ao Comércio	353 792 082	345 699 689	70 992 914	274 013 990	692 785	8 092 393
à Indústria	429 753 871	411 266 638	142 244 809	268 612 132	409 697	18 487 233
à Lavoura	72 960 390	72 932 397	26 358 673	46 534 373	39 351	27 993
à Pecuária	22 987 927	22 987 927	6 898 447	16 072 422	17 058	-
a Particulares...	83 668 925	83 130 970	2 712 852	80 035 701	382 417	537 955
Letras a receber c/ própria	26 309 276	26 309 276	23 980 584	2 328 472	220	-
Agências no País..	2 962 876 765	2 955 099 222	2 490 813 847	464 285 375	-	7 777 543
Corresp.no País...	16 810 244	15 541 077	311 771	15 183 403	45 903	1 269 167
Agências no Exterior	6 257 814	-	-		-	6 257 814
Corresp.no Exterior	31 334 379	28 752 065	-	28 723 377	28 688	2 582 314
Outros valores em moeda estrangeira	5 485 982	3 374 180	-	3 345 642	28 538	2 111 802
Capital a realizar	7 715 164	7 654 402	-	7 575 577	78 825	60 762
Outros créditos realizáveis	147 435 970	142 367 490	66 608 878	75 622 086	136 526	5 068 480
Créditos em liquidação	8 454 891	8 301 391	2 216 850	6 082 362	2 179	153 500
Diversos	138 981 079	134 066 099	64 392 028	69 539 724	134 347	4 914 980
Imóveis	22 988 541	22 604 895	6 748 291	15 728 107	128 497	383 646
Títulos e valores mobiliários	25 002 946	24 573 256	7 514 660	17 028 427	30 169	429 690
Imobilizado	69 122 015	66 532 530	11 912 896	54 533 608	86 026	2 589 485
Resultados pendentes	44 099 894	41 628 087	18 084 382	23 483 552	60 153	2 471 807
Contas de compensação	3 214 206 781	3 132 213 121	2 162 166 821	968 644 775	1 401 525	81 993 660
TOTAL GERAL..	9 383 888 671	9 206 858 381	6 349 331 460	2 852 191 259	5 335 662	177 030 290

Fonte - Serviço de Estatística Econômica e Financeira.

MOVIMENTO BANCÁRIO

II - DISCRIMINAÇÃO DAS DIVERSAS CONTAS DO PASSIVO - FEVEREIRO 1963

PRINCIPAIS CONTAS	SALDOS EM 28/2/1963 (Cr$ 1 000)				
	Total Geral	BANCOS NACIONAIS			Bancos Estrangeiros
		Total	Banco do Brasil	Outros Bancos	Casas Bancarias	
Capital autorizado	60 386 189	57 972 900	1 200 000	56 593 900	179 000	2 413 289
Aumento de capital	12 769 200	12 732 200	-	12 508 700	223 500	37 000
Fundo de reserva legal.	8 802 255	8 556 837	1 483 603	7 054 500	18 734	245 418
Fundo de previsão	39 365 769	39 262 952	18 030 188	21 202 374	30 390	102 817
Fundo de amortização do ativo fixo	14 179 400	13 912 621	9 502 257	4 402 020	8 344	266 779
Outras reservas	19 138 891	18 890 326	4 276 868	14 589 133	24 325	248 565
Depósitos	2 291 574 179	2 233 829 554	1 194 731 449	1 036 154 421	2 943 684	57 744 625
À vista e a curto prazo	2 195 596 874	2 145 029 332	1 158 355 371	984 231 427	2 442 534	50 567 542
de Gov. Federal	358 237 065	358 215 428	352 097 400	6 118 017	11	21 637
de Gov. Estaduais ..	58 101 620	58 077 990	1 861 376	56 211 534	5 080	23 630
de Gov. Municipais .	5 984 241	5 977 931	730 493	5 231 490	15 948	6 310
de Autarquias	501 931 504	501 930 447	482 578 401	19 339 601	12 445	1 057
Compulsorios	103 250 608	103 250 608	103 250 608	-	-	-
de Bancos	115 004 218	115 004 218	115 004 218	-	-	-
em c/c sem limite ..	650 957 819	620 340 806	59 425 690	559 452 521	1 462 595	30 617 013
em c/c Limitadas ...	52 920 869	45 807 669	4 294 016	41 431 902	81 751	7 113 200
em c/c Populares ...	264 384 131	262 973 981	21 795 072	240 372 565	806 344	1 410 150
em c/c sem Juros ...	30 229 872	26 869 033	6 394 018	20 422 648	52 367	3 360 839
em c/c de Aviso	8 322 799	5 124 633	-	5 124 633	-	3 198 166
Outros depositos ...	27 157 691	26 049 570	10 538 274	15 509 511	1 785	1 108 121
Saldos credores c/Emprestimes	19 114 437	15 407 018	385 805	15 017 005	4 208	3 707 419
À prazo	95 977 305	88 800 222	36 376 078	51 922 994	501 150	7 177 083
de Gov. Federal	7 071 179	7 071 179	50 000	7 021 179	-	-
de Gov. Estaduais ..	1 279 288	1 279 288	-	1 279 288	-	-
de Gov. Municipais..	14 139	14 139	-	14 139	-	-
de Autarquias	7 997 623	7 997 623	2 497 481	5 500 142	-	-
Compulsorios	23 222	23 222	23 222	-	-	-
a Prazo Fixo	27 928 051	26 671 556	479 840	25 706 494	485 222	1 256 495
de Aviso Previo	42 540 765	39 485 428	33 325 535	6 143 965	15 928	3 055 337
Outros depositos ...	9 016 926	6 151 675	-	6 151 675	-	2 865 251
Letras a Premio	106 112	106 112	-	106 112	-	-
Outras responsabilidades	526 391 247	512 547 229	362 257 142	150 085 466	204 621	13 844 018
Títulos redescontados	395 474 411	394 623 318	329 205 265	65 400 374	17 679	851 093
Caixa de Mobilização Bancaria	10 476 753	10 476 753	4 549 379	5 927 374	-	-
Creditos de Bancos ..	929 190	929 190	-	929 190	-	-
Letras a Pagar	1 789 706	1 789 706	113 680	1 676 026	-	-
Letras Hipotecarias .	118 017	118 017	-	118 017	-	-
Outros creditos	117 603 170	104 610 245	28 388 818	76 034 485	186 942	12 992 925
Agências no país	2 585 732 139	2 574 468 892	2 113 913 765	460 555 127	-	11 263 247
Corresp. no país	19 267 195	18 865 468	240 955	18 556 793	67 720	401 727
Agências no exterior ..	3 545 406	72 338	-	-	72 338	3 473 068
Corresp. no exterior ..	6 697 517	6 049 509	-	6 049 509	-	648 008
Outras responsabilidades no exterior	2 838 230	2 783 404	-	2 783 404	-	54 826
Ordens de pagamento ...	454 159 107	452 837 770	406 232 679	46 567 592	37 499	1 321 337
Dividendos a pagar	985 173	985 173	23 669	952 172	9 332	-
Resultados pendentes ..	123 849 993	120 878 087	75 272 064	45 491 373	114 650	2 97 906
Contas de compensação .	3 214 206 781	3 132 213 121	2 162 166 821	968 644 775	1 401 525	81 993 660
TOTAL	9 383 888 671	9 206 858 381	6 349 331 460	2 852 191 259	5 335 662	177 030 290

Fonte - Serviço de Estatística Econômica e Financeira.

III - DISCRIMINAÇÃO DAS PRINCIPAIS CONTAS DO ATIVO E DO PASSIVO, SEGUNDO AS UNIDADES DA FEDERAÇÃO - FEVEREIRO 1963

UNIDADES DA FEDERAÇÃO	SALDOS EM 28/2/1963 (Cr$ 1 000)					
	Total Geral	BANCOS NACIONAIS				Bancos Estrangeiros
		Total	Banco do Brasil	Outros Bancos	Casas Bancárias	
Caixa em moeda corrente						
Rondônia	31 271	31 271	22 943	8 328	-	-
Acre	17 900	17 900	4 489	13 411	-	-
Amazonas	186 330	174 895	17 987	156 908	-	11 435
Rio Branco	28 803	28 803	28 546	257	-	-
Para	680 757	660 553	114 206	546 347	-	20 204
Amapa	65 254	65 254	60 272	4 982	-	-
Maranhão	561 168	561 168	173 598	380 678	6 892	-
Piauí	239 894	239 894	208 083	31 811	-	-
Ceara	1 370 476	1 276 113	293 710	982 205	198	94 363
Rio Grande do Norte	544 973	544 973	243 298	296 494	5 181	-
Paraíba	1 048 007	1 048 007	225 335	822 672	-	-
Pernambuco	2 551 315	2 489 715	380 422	2 089 853	19 440	61 600
Alagoas	456 992	442 922	67 792	375 130	-	14 070
Sergipe	335 605	335 605	188 264	146 336	1 005	-
Bahia	2 835 210	2 754 719	425 537	2 325 391	3 791	80 491
Minas Gerais	8 736 249	8 671 385	1 806 189	6 863 935	1 261	64 864
Espírito Santo	590 513	590 513	109 488	480 162	863	-
Rio de Janeiro	3 696 818	3 696 818	904 915	2 782 570	9 333	-
Guanabara	13 066 417	12 486 735	652 825	11 818 060	15 850	579 682
São Paulo	31 931 822	31 187 048	3 482 619	27 621 623	82 806	744 774
Parana	4 848 755	4 826 738	742 852	4 071 945	11 941	22 017
Santa Catarina	1 747 929	1 747 929	600 119	1 142 003	5 807	-
Rio Grande do Sul	5 415 381	5 301 292	1 235 173	4 066 119	-	114 089
Mato Grosso	847 170	847 170	348 957	498 213	-	-
Goias	1 229 719	1 229 719	246 141	983 578	-	-
Brasília (DF)	513 578	504 743	144 663	360 080	-	-8 835
BRASIL	83 578 306	81 761 882	12 728 423	68 869 091	164 368	1 816 424
Empréstimos em conta corrente						
Rondônia	830 906	830 906	53 285	777 621	-	-
Acre	1 515 012	1 515 012	41 491	1 473 521	-	-
Amazonas	2 348 405	2 219 373	1 143 977	1 075 396	-	129 032
Rio Branco	39 444	39 444	8 888	30 556	-	-
Para	3 550 750	3 470 898	1 154 247	2 316 651	-	79 852
Amapa	42 060	42 060	11 438	30 622	-	-
Maranhão	3 036 964	3 036 964	2 533 942	502 245	777	-
Piauí	4 080 421	4 080 421	3 804 530	275 891	-	-
Ceara	8 444 699	8 334 402	7 012 687	1 321 715	-	110 297
Rio Grande do Norte	3 887 039	3 887 039	3 587 362	299 677	-	-
Paraíba	4 196 879	4 196 879	3 442 235	754 644	-	-
Pernambuco	13 091 720	12 567 311	8 253 281	4 314 030	-	524 409
Alagoas	5 641 595	5 632 533	5 195 792	436 741	-	9 062
Sergipe	1 804 065	1 804 065	1 461 308	342 529	228	-
Bahia	16 105 205	15 651 525	9 898 024	5 744 624	8 877	453 680
Minas Gerais	40 796 385	40 674 249	28 477 214	12 197 035	-	122 136
Espírito Santo	2 795 875	2 795 875	2 546 948	240 578	8 349	-
Rio de Janeiro	8 130 016	8 130 016	6 091 170	2 029 058	9 788	-
Guanabara	65 713 990	60 707 290	41 858 591	18 824 349	24 350	5 006 700
São Paulo	111 000 505	105 605 198	71 123 578	33 829 721	651 899	5 395 307
Parana	30 992 908	30 832 611	25 047 943	5 779 137	5 531	160 297
Santa Catarina	5 832 126	5 832 126	4 320 101	1 503 059	8 966	-
Rio Grande do Sul	62 673 080	62 432 774	55 783 966	6 648 808	-	240 306
Mato Grosso	6 533 014	6 533 014	6 024 268	508 746	-	-
Goias	10 819 350	10 819 350	10 390 374	428 976	-	-
Brasília (DF)	972 058 937	972 052 078	971 836 669	215 409	-	6 859
BRASIL	1 385 961 350	1 373 723 413	1 271 103 309	101 901 339	718 765	12 237 937

III - DISCRIMINAÇÃO DAS PRINCIPAIS CONTAS DO ATIVO E DO PASSIVO, SEGUNDO AS UNIDADES DA FEDERAÇÃO - FEVEREIRO 1963

(continuação)

UNIDADES DA FEDERAÇÃO	SALDOS EM 28/2/1963 (Cr$ 1 000)					
	Total Geral	BANCOS NACIONAIS				Bancos Estrangeiros
		Total	Banco do Brasil	Outros Bancos	Casas Bancárias	
Empréstimos hipotecários						
Amazonas	918	918	-	918	-	-
Para	67 201	67 201	-	67 201	-	-
Maranhão	15 370	15 370	-	15 370	-	-
Piauí	9 801	9 801	-	9 801	-	-
Ceara	106 129	106 129	-	106 129	-	-
Rio Grande do Norte	308 305	308 305	-	308 305	-	-
Paraíba	475 365	475 365	-	475 365	-	-
Pernambuco	870 728	870 728	-	870 728	-	-
Alagoas	45 488	45 488	-	45 488	-	-
Sergipe	198 121	198 121	-	198 121	-	-
Bahia	257 452	257 452	-	257 452	-	-
Minas Gerais	557 755	557 755	-	557 755	-	-
Espírito Santo	1 896	1 896	-	1 896	-	-
Rio de Janeiro	88 811	88 811	-	88 811	-	-
Guanabara	1 384 027	1 347 031	-	1 347 031	-	36 996
São Paulo	1 231 696	1 222 542	-	1 222 542	-	9 154
Parana	286 728	286 728	-	286 728	-	-
Santa Catarina	23 831	23 831	-	23 831	-	-
Rio Grande do Sul	185 922	185 922	-	185 922	-	-
Mato Grosso	7 119	7 119	-	7 119	-	-
Goias	1 190	1 190	-	1 190	-	-
BRASIL	6 123 853	6 077 703	-	6 077 703	-	46 150
Títulos descontados						
Rondônia	342 308	342 308	64 203	278 105	-	-
Acre	530 045	530 045	121 926	408 119	-	-
Amazonas	4 125 101	3 960 906	1 626 688	2 334 218	-	164 195
Rio Branco	22 289	22 289	1 220	21 069	-	-
Para	7 159 165	7 020 873	2 306 622	4 714 251	-	138 292
Amapa	93 210	93 210	39 758	53 452	-	-
Maranhão	5 270 877	5 270 877	2 903 854	2 317 610	49 413	-
Piauí	3 521 582	3 521 582	2 568 019	953 563	-	-
Ceara	13 926 072	13 675 161	7 037 938	6 619 330	17 893	250 911
Rio Grande do Norte	6 309 466	6 309 466	3 132 645	3 075 289	101 532	-
Paraíba	9 456 524	9 456 524	3 440 680	6 015 844	-	-
Pernambuco	27 170 536	26 335 896	8 496 756	17 447 233	391 907	834 640
Alagoas	4 627 893	4 552 427	2 153 319	2 399 108	-	75 466
Sergipe	3 716 271	3 716 271	1 357 920	2 349 952	8 399	-
Bahia	27 271 635	26 805 914	5 522 206	21 264 131	19 577	465 721
Minas Gerais	86 997 086	86 184 155	22 547 625	63 616 861	19 669	812 931
Espírito Santo	6 878 607	6 878 607	2 697 797	4 178 417	2 393	-
Rio de Janeiro	23 572 138	23 572 138	4 876 123	18 639 941	58 074	-
Guanabara	150 233 785	140 157 358	28 692 696	111 283 333	181 329	10 076 427
São Paulo	416 818 958	404 176 730	94 923 059	308 664 947	588 724	12 642 228
Parana	73 018 744	72 490 092	28 615 500	43 821 147	53 445	528 652
Santa Catarina	11 315 798	11 315 798	4 286 287	6 968 558	60 953	-
Rio Grande do Sul	69 231 031	68 232 990	20 364 162	47 868 828	-	998 041
Mato Grosso	6 630 934	6 630 934	1 765 048	4 865 886	-	-
Goias	10 014 991	10 014 991	3 031 205	6 983 786	-	-
Brasília (DF)	3 015 795	2 857 725	282 870	2 574 855	-	158 070
BRASIL	971 270 841	944 125 267	252 856 126	689 717 833	1 551 308	27 145 574

III - DISCRIMINAÇÃO DAS PRINCIPAIS CONTAS DO ATIVO E DO PASSIVO, SEGUNDO AS UNIDADES DA FEDERAÇÃO - FEVEREIRO 1963

(conclusão)

UNIDADES DA FEDERAÇÃO	SALDOS EM 28/2/1963 (Cr$ 1 000)					
	Total Geral	BANCOS NACIONAIS				Bancos Estrangeiros
		Total	Banco do Brasil	Outros Bancos	Casas Bancárias	
Depósitos a vista e a curto prazo						
Rondônia	377 878	377 878	242 456	135 422	-	-
Acre	601 948	601 948	266 433	335 515	-	-
Amazonas	5 439 985	5 132 528	2 794 298	2 338 230	-	307 457
Rio Branco	80 512	80 512	55 999	24 513	-	-
Pará	14 819 723	14 612 632	7 971 206	6 641 426	-	207 091
Amapá	501 410	501 410	357 730	143 680	-	-
Maranhão	5 377 661	5 377 661	2 491 724	2 825 905	60 032	-
Piauí	1 812 806	1 812 806	1 253 696	559 110	-	-
Ceara	16 056 652	15 725 708	6 456 116	9 267 326	2 266	330 944
Rio Grande do Norte	4 581 431	4 581 431	1 868 720	2 599 427	113 284	-
Paraíba	7 776 418	7 776 418	2 477 576	5 298 842	-	-
Pernambuco	42 686 594	41 254 307	14 367 589	26 409 950	476 768	1 432 287
Alagoas	6 104 464	6 007 688	2 679 285	3 328 403	-	96 776
Sergipe	3 511 367	3 511 367	1 230 978	2 276 172	4 217	-
Bahia	38 623 669	37 864 489	11 889 906	25 938 153	36 430	759 180
Minas Gerais	106 877 126	105 726 446	18 582 164	87 120 285	23 997	1 150 680
Espírito Santo	9 807 961	9 807 961	2 746 227	7 056 266	5 468	-
Rio de Janeiro	45 498 340	45 498 340	9 981 075	35 416 729	100 536	-
Guanabara	464 348 418	444 331 338	254 149 913	189 905 908	275 517	20 017 080
São Paulo	675 191 823	651 721 142	213 870 544	436 666 526	1 184 072	23 470 681
Parana	69 781 126	68 864 296	15 671 093	53 115 487	77 716	916 830
Santa Catarina	16 032 378	16 032 378	5 450 976	10 499 171	82 231	-
Rio Grande do Sul	83 516 394	81 744 811	24 138 028	57 606 783	-	1 771 583
Mato Grosso	8 544 954	8 544 954	2 516 204	6 028 750	-	-
Goiás	11 115 149	11 115 149	2 435 259	8 679 890	-	-
Brasília (DF)	556 530 687	556 423 734	552 410 176	4 013 558	-	106 953
BRASIL	2 195 596 874	2 145 029 332	1 158 355 371	984 231 427	2 442 534	50 567 542
Depósitos a prazo						
Rondônia	403	403	349	54	-	-
Acre	898	898	898	-	-	-
Amazonas	30 598	29 935	2 878	27 057	-	663
Rio Branco	500	500	-	500	-	-
Pará	476 139	442 393	185 745	256 648	-	33 746
Amapá	368	368	-	368	-	-
Maranhão	40 400	40 400	37 362	1 328	1 710	-
Piauí	30 137	30 137	2 845	27 292	-	-
Ceara	12 624 111	12 619 014	5 942	12 599 521	13 551	5 097
Rio Grande do Norte	105 016	105 016	632	99 128	5 256	-
Paraíba	626 085	626 085	5 079	621 006	-	-
Pernambuco	2 140 165	2 108 990	5 890	2 073 856	29 244	31 175
Alagoas	78 845	66 150	1 156	64 994	-	12 695
Sergipe	256 787	256 787	8 180	242 833	5 774	-
Bahia	1 487 988	1 481 641	109 044	1 363 759	8 838	6 347
Minas Gerais	3 165 687	3 148 384	176 976	2 971 408	-	17 303
Espírito Santo	295 936	295 936	12 882	276 762	6 292	-
Rio de Janeiro	546 109	546 109	96 682	448 658	769	-
Guanabara	47 730 085	42 956 133	34 769 999	8 164 685	21 449	4 773 952
São Paulo	18 573 699	16 539 033	366 213	15 775 761	397 059	2 034 666
Parana	2 170 313	2 164 924	25 186	2 135 538	4 200	5 389
Santa Catarina	834 354	834 354	63 619	763 727	7 008	-
Rio Grande do Sul	4 596 384	4 340 334	442 801	3 897 533	-	256 050
Mato Grosso	51 797	51 797	10 007	41 790	-	-
Goiás	42 855	42 855	574	42 281	-	-
Brasília (DF)	71 646	71 646	45 139	26 507	-	-
BRASIL	95 977 305	88 800 222	36 376 078	51 922 994	501 150	7 177 083

Fonte - Serviço de Estatística Econômica e Financeira.

COMÉRCIO EXTERIOR

I - BALANÇO MERCANTIL - 1948/FEVEREIRO 1963

PERÍODOS	QUANTIDADE (t)		VALOR A BORDO NO BRASIL					% do valor em US$ de exp. sôbre o da imp.
			Cr$ 1 000		US$ 1 000			
	Imp.	Exp.	Imp.	Exp.	Imp.	Exp.	+ ou - em exp.	
1948	6 003 616	4 658 408	20 984 880	21 696 874	1 120 987	1 180 461	+ 59 474	105,3
1949	7 179 049	3 744 053	20 648 081	20 153 084	1 102 996	1 096 648	- 6 528	99,4
1958	14 202 592	8 297 439	103 322 915	63 752 526	1 352 881	1 242 985	-109 896	91,9
1959	14 346 619	9 884 302	161 264 017	109 449 699	1 374 473	1 281 969	- 92 504	93,3
1960	15 609 773	10 607 865	201 218 687	147 122 627	1 462 138	1 268 802	-193 336	86,8
1961	15 858 510	12 714 702	299 357 007	245 150 739	1 460 093	1 402 970	- 57 123	96,1
1962	16 785 930	12 360 972	511 677 448	307 129 850	1 475 047	1 214 185	-260 862	82,3
1962:								
III	1 503 871	742 494	34 596 638	17 678 787	111 226	86 903	- 24 323	78,1
IV	1 266 110	1 237 762	29 141 111	20 199 950	93 093	94 373	+ 1 280	101,4
V	1 388 450	1 095 638	32 719 697	22 030 314	104 591	95 138	- 9 453	90,9
VI	1 059 884	721 731	36 255 666	24 127 085	112 156	99 291	- 12 865	88,5
VII	1 254 670	547 369	41 492 444	23 757 811	124 509	95 580	- 28 929	76,7
VIII	1 653 062	2 023 002	43 109 824	31 778 461	127 622	118 430	- 9 192	92,8
IX	1 597 080	1 243 141	51 711 926	34 635 528	140 843	112 197	- 28 646	79,7
X	1 301 731	795 608	51 274 757	35 520 941	136 295	120 012	- 16 283	88,0
XI	1 295 172	1 321 378	53 696 194	33 273 980	133 508	114 231	- 19 277	88,5
XII	2 082 341	761 170	61 938 956	27 027 258	142 955	93 753	- 49 202	65,5
1963:								
I	1 087 406	635 001	47 436 417	24 493 782	107 859	84 889	- 22 970	78,7
II	1 351 769	554 641	47 189 319	28 344 953	101 753	96 629	- 5 124	95,0

Fonte - Serviço de Estatística Econômica e Financeira.

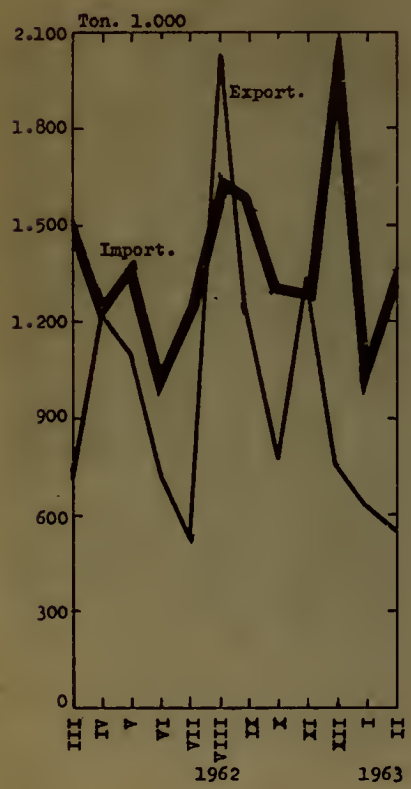

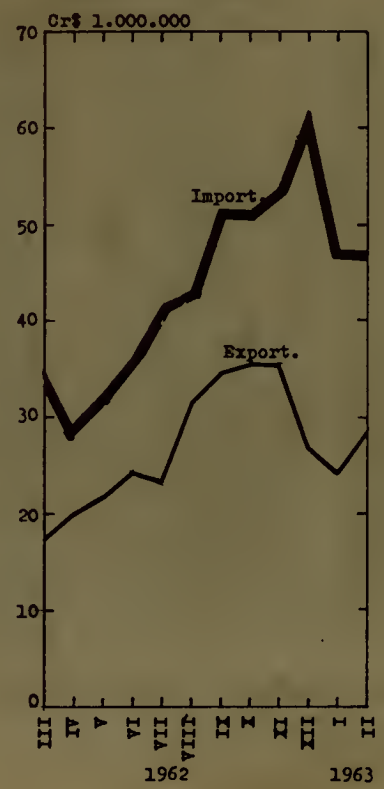

II - RESUMO, SEGUNDO AS GRANDES CLASSES - JANEIRO E FEVEREIRO 1962/1963

GRANDES CLASSES	EXPORTAÇÃO		IMPORTAÇÃO	
	1962	1963	1962	1963
Quantidade (t)				
Animais vivos	12	120	507	3 250
Materias primas em bruto e preparadas	1 589 923	741 015	1 806 198	1 875 958
Generos alimentícios e bebidas	272 944	426 986	345 297	268 321
Produtos químicos, farmaceuticos e semelhantes	430	915	83 216	151 718
Maquinaria e veículos, seus pertences e acessorios.	1 612	1 396	50 498	20 090
Manufaturas (segundo a materia prima)	6 189	18 664	96 557	118 705
Artigos manufaturados diversos	109	170	977	872
Ouro. Moedas. Transações especiais	460	376	309	261
TOTAL	1 871 679	1 189 642	2 383 559	2 439 175
Valor a bordo no Brasil em Cr$ 1 000				
Animais vivos	5 331	20 023	22 038	361 876
Materias primas em bruto e preparadas	14 704 942	18 039 640	16 471 040	22 579 373
Generos alimentícios e bebidas	20 865 226	32 749 126	10 240 653	13 404 465
Produtos químicos, farmaceuticos e semelhantes	453 466	808 420	6 255 218	13 036 018
Maquinaria e veículos, seus pertences e acessorios.	614 904	473 998	30 880 361	25 621 507
Manufaturas (segundo a materia prima)	335 513	575 635	10 072 102	16 924 202
Artigos manufaturados diversos	53 996	59 206	1 670 899	2 545 792
Ouro. Moedas. Transações especiais	63 357	112 687	127 924	152 503
TOTAL	37 096 735	52 838 735	75 740 235	94 625 736
Valor a bordo no Brasil em US$ 1 000				
Animais vivos	17	44	70	783
Materias primas em bruto e preparadas	49 839	39 634	52 835	51 209
Generos alimentícios e bebidas	129 367	137 101	32 578	28 391
Produtos químicos, farmaceuticos e semelhantes	1 520	1 856	20 586	28 450
Maquinaria e veículos, seus pertences e acessorios.	2 013	1 060	102 864	58 055
Manufaturas (segundo a materia prima)	1 121	1 448	33 400	36 873
Artigos manufaturados diversos	175	130	5 533	5 528
Ouro. Moedas. Transações especiais	225	245	380	323
TOTAL	184 277	181 518	248 246	209 612
Valor médio US$/t				
Animais vivos	1 460	362	138	241
Materias primas em bruto e preparadas	31	53	29	27
Generos alimentícios e bebidas	474	321	94	106
Produtos químicos, farmaceuticos e semelhantes	3 535	2 028	247	187
Maquinaria e veículos, seus pertences e acessorios.	1 249	760	2 024	2 890
Manufaturas (segundo a materia prima)	181	78	346	311
Artigos manufaturados diversos	1 607	764	5 642	6 339
Ouro. Moedas. Transações especiais	490	653	1 232	1 238
TOTAL	98	153	104	86

Fonte - Serviço de Estatística Econômica e Financeira.

III - RESUMO DA IMPORTAÇÃO, SEGUNDO OS PRINCIPAIS PAÍSES - JANEIRO E FEVEREIRO 1962/1963

PAÍSES DE PROCEDÊNCIA	JANEIRO E FEVEREIRO		FEVEREIRO	
	1962	1963	1962	1963
Quantidade (t)				
Estados Unidos	486 261	359 012	109 812	110 760
Alemanha Ocidental	39 699	53 043	15 823	25 210
Venezuela	818 485	753 892	318 348	570 229
Arábia Saudita	355 436	482 130	185 238	299 940
Argentina	144 214	70 750	46 481	36 706
França	15 910	21 822	9 959	10 731
Japão	21 496	20 962	1 621	14 610
Reino Unido	12 560	19 533	6 107	12 340
Suécia	10 903	14 403	6 507	9 094
Chile	10 193	22 567	1 975	10 247
Outros países	468 402	621 061	192 913	251 902
TOTAL	2 383 559	2 439 175	894 784	1 351 769
Valor a bordo no Brasil em Cr$ 1 000				
Estados Unidos	23 466 025	31 391 151	8 480 441	11 513 949
Alemanha Ocidental	9 738 604	9 039 232	4 148 136	4 749 352
Venezuela	5 901 885	6 490 503	2 265 811	4 882 252
Arábia Saudita	1 937 514	3 554 405	1 003 884	2 405 430
Argentina	4 038 256	3 492 031	1 421 278	2 061 999
França	3 258 636	3 337 290	2 230 924	1 639 251
Japão	7 310 458	3 205 487	388 585	2 118 820
Reino Unido	1 772 922	2 886 460	853 742	1 624 433
Suécia	1 372 437	2 596 781	741 165	1 719 771
Chile	298 739	2 639 977	113 827	1 399 864
Outros países	16 644 759	25 992 419	7 599 388	13 074 198
TOTAL	75 740 235	94 625 736	29 247 181	47 189 319

III - RESUMO DA IMPORTAÇÃO, SEGUNDO OS PRINCIPAIS PAÍSES - JANEIRO E FEVEREIRO 1962/1963

(conclusão)

PAÍSES DE PROCEDÊNCIA	JANEIRO E FEVEREIRO		FEVEREIRO	
	1962	1963	1962	1963
Valor a bordo no Brasil em US$ 1 000				
Estados Unidos	77 753	68 542	28 231	24 726
Alemanha Ocidental	31 740	19 698	13 417	10 221
Venezuela	18 581	14 539	6 972	10 808
Arábia Saudita	6 098	7 893	3 178	5 064
Argentina	12 814	7 396	4 506	4 351
França	10 646	7 193	7 265	3 479
Japão	23 105	6 823	1 248	4 446
Reino Unido	5 906	6 240	2 868	3 469
Suécia	4 539	5 646	2 402	3 760
Chile	.1 036	5 580	371	2 930
Outros países	56 028	60 062	24 716	28 499
TOTAL	248 246	209 612	95 174	101 753
% do valor em dólares s/o total da importação				
Estados Unidos	31,32	32,70	29,66	24,30
Alemanha Ocidental	12,78	9,40	14,10	10,04
Venezuela	7,48	6,94	7,33	10,62
Arábia Saudita	2,46	3,77	3,34	4,98
Argentina	5,16	3,53	4,73	4,27
França	4,29	3,43	7,63	3,42
Japão	9,31	3,25	1,31	4,37
Reino Unido	2,38	2,98	3,01	3,41
Suécia	1,83	2,69	2,53	3,70
Chile	0,42	2,66	0,39	2,88
Outros países	22,57	28,65	25,97	28,01
TOTAL	100,00	100,00	100,00	100,00

Fonte - Serviço de Estatística Econômica e Financeira.

IV - RESUMO DA IMPORTAÇÃO, SEGUNDO AS PRINCIPAIS MERCADORIAS - JANEIRO E FEVEREIRO 1962/1963

MERCADORIAS	JANEIRO E FEVEREIRO		FEVEREIRO	
	1962	1963	1962	1963
Quantidade(t)				
Combustíveis, lubrificantes, óleos minerais e s/ produtos	1 722 001	1 784 454	676 792	1 068 284
Petróleo em bruto ou cru	1 333 194	1 422 268	569 798	888 801
Gasolina	54 413	133 450	12 917	55 890
Óleos lubrificantes	54 032	44 423	21 314	20 659
Gases liquifeitos do petróleo	62 509	47 111	19 943	26 269
Máquinas, seus pertences e acessórios	40 940	13 647	14 439	7 280
Máquinas-ferramentas e outras máquinas p/trabalhar metais (exclusive pneumáticas)	16 368	2 747	6 823	1 508
Rolamentos e esferas p/mancais	784	811	304	421
Manufaturas de metais	62 192	90 507	30 687	55 250
Cobre refinado não trabalhado	6 421	9 476	2 453	5 051
Chapas e lâminas de ferro e aço, inclusive Fôlha-de-Flandres	16 125	33 410	9 857	20 340
Arame farpado	10 215	14 563	6 692	8 250
Alumínio em bruto	2 983	3 752	1 553	1 794
Zinco em bruto	6 561	8 154	4 000	4 332
Produtos químicos, farmacêuticos e semelhantes	83 217	151 718	36 248	82 036
Adubos manufaturados	27 526	69 075	10 341	35 204
Veículos, seus pertences e acessórios	9 557	6 443	2 029	2 604
Aviões (1)	72	116	32	48
Locomotivas (2)	1 954	2 025	156	1 035
Tratores, exclusive a vapor (3)	2 279	1 847	675	589
Pertences e acessórios p/automóveis de passageiros, caminhões, ônibus, tratores e semelhantes	1 157	1 267	396	429
Trigo em grão	294 032	228 061	66 235	40 292
Papel para impressão	20 154	22 779	8 814	13 068
Bacalhau	2 353	6 508	939	4 629
Borrachas naturais, inclusive o latex	2 868	3 845	534	2 252
Outras mercadorias	146 245	131 213	58 067	76 074
TOTAL	2 383 559	2 439 175	894 784	1 351 769
Valor a bordo no Brasil em Cr$ 1 000				
Combustíveis, lubrificantes, óleos minerais e s/ produtos	13 172 863	7 295 614	5 100 747	669 782
Petróleo em bruto ou cru	7 608 249	10 359 761	3 298 971	6 297 426
Gasolina	1 109 757	2 125 189	248 887	907 413
Óleos lubrificantes	1 344 658	1 462 155	548 158	83 264
Gases liquifeitos do petróleo	1 415 016	1 432 648	458 070	788 859
Máquinas, seus pertences e acessórios	25 505 290	17 292 282	9 472 860	9 305 110
Máquinas-ferramentas e outras máquinas p/trabalhar metais (exclusive pneumáticas)	7 969 275	2 563 342	3 287 699	1 470 505
Rolamentos e esferas p/mancais	790 964	1 211 781	306 079	653 232
Manufaturas de metais	7 622 335	13 582 755	3 399 296	7 576 482
Cobre refinado não trabalhado	1 378 088	3 099 001	537 024	6 587
Chapas e lâminas de ferro e aço, inclusive Fôlha-de-Flandres	1 189 006	3 182 062	704 684	1 873 668
Arame farpado	585 247	1 194 545	387 770	662 287
Alumínio em bruto	496 787	847 118	246 604	416 875
Zinco em bruto	482 837	891 091	298 971	467 849
Produtos químicos, farmacêuticos e semelhantes	6 255 218	13 036 018	3 010 264	6 484 597
Adubos manufaturados	459 033	1 638 113	178 983	849 356
Veículos, seus pertences e acessórios	5 375 070	8 329 224	1 984 609	2 482 338
Aviões	825 222	2 976 260	796 222	243 982
Locomotivas	1 393 587	2 085 032	115 780	903 740
Tratores, exclusive a vapor	852 783	863 218	313 039	402 599
Pertences e acessórios p/automóveis de passageiros, caminhões, ônibus, tratores e semelhantes	853 029	1 222 329	257 981	445 536
Trigo em grão	6 810 067	8 131 122	1 482 051	1 450 660
Papel para impressão	1 090 765	1 974 071	480 272	1 158 476
Bacalhau	418 170	1 134 191	160 626	673 483
Borrachas naturais, inclusive o latex	494 687	1 088 066	96 802	645 468
Outras mercadorias	8 995 770	22 762 393	4 059 654	16 742 923
TOTAL	75 740 235	94 625 736	29 247 181	47 189 319

As quantidades correspondem, respectivamente, a:(1) 12, 17, 10, 9 unidades; (2) 45, 20, 7, 7 unidades; (3) 634, 625, 220, 285 unidades.

IV - RESUMO DA IMPORTAÇÃO, SEGUNDO AS PRINCIPAIS MERCADORIAS - JANEIRO E FEVEREIRO 1962/1963

(conclusão)

MERCADORIAS	JANEIRO E FEVEREIRO		FEVEREIRO	
	1962	1963	1962	1963
Valor a bordo no Brasil em US$ 1 000				
Combustíveis, lubrificantes, óleos minerais e s/ produtos	41 857	40 048	15 931	23 037
Petróleo em bruto ou cru	23 974	24 135	10 248	15 202
Gasolina	3 472	4 932	765	1 910
Óleos lubrificantes	4 377	3 685	1 755	1 755
Gases liquifeitos do petróleo	4 498	3 016	1 409	1 661
Máquinas, seus pertences e acessórios	84 317	38 124	31 503	19 619
Máquinas-ferramentas e outras máquinas p/trabalhar metais (exclusive pneumáticas)	25 439	5 763	10 518	3 229
Rolamentos e esferas para mancais	2 656	2 585	1 004	1 345
Manufaturas de metais	25 354	29 776	11 065	16 440
Cobre refinado não trabalhado	4 341	6 587	1 665	3 500
Chapas e lâminas de ferro e aço, inclusive Fôlha-de-Flandres	4 035	6 950	2 375	4 016
Arame farpado	1 943	2 743	1 266	1 511
Alumínio em bruto	1 615	1 861	798	884
Zinco em bruto	1 599	1 966	980	1 028
Produtos químicos, farmacêuticos e semelhantes	20 586	28 450	9 726	13 894
Adubos manufaturados	1 541	3 571	595	1 809
Veículos, seus pertences e acessórios	18 547	19 051	6 735	5 339
Aviões	2 916	6 519	2 625	553
Locomotivas	4 383	4 390	365	1 903
Tratores, exclusive a vapor	3 245	2 880	1 033	856
Pertences e acessórios p/automóveis de passageiros, caminhões, ônibus, tratores e semelhantes	2 820	2 635	835	947
Trigo em grão	21 620	17 127	4 661	3 054
Papel para impressão	3 675	4 173	1 601	2 447
Bacalhau	1 340	2 506	523	1 459
Borrachas naturais inclusive o latex	1 579	2 290	315	1 356
Outras mercadorias	29 371	28 067	13 114	15 108
TOTAL	248 246	209 612	95 174	101 753
% do valor em dólares sôbre o total da importação				
Combustíveis, lubrificantes, óleos minerais e s/ produtos	16,86	19,10	16,74	22,64
Petróleo em bruto ou cru	9,66	11,51	10,77	14,94
Gasolina	1,40	2,35	0,80	1,88
Óleos lubrificantes	1,76	1,76	1,84	1,72
Gases liquifeitos do petróleo	1,81	1,44	1,48	1,63
Máquinas, seus pertences e acessórios	33,97	18,19	33,10	19,28
Máquinas-ferramentas e outras máquinas p/trabalhar metais (exclusive pneumáticas)	10,25	2,75	11,05	3,17
Rolamentos e esferas para mancais	1,07	1,23	1,05	1,32
Manufaturas de metais	10,21	14,21	11,63	16,16
Cobre refinado não trabalhado	1,75	3,14	1,75	3,44
Chapas e lâminas de ferro e aço, inclusive Fôlha-de-Flandres	1,63	3,32	2,49	3,95
Arame farpado	0,78	1,31	1,33	1,48
Alumínio em bruto	0,65	0,89	0,84	0,87
Zinco em bruto	0,64	0,94	1,03	1,01
Produtos químicos, farmacêuticos e semelhantes	8,29	13,57	10,22	13,66
Adubos manufaturados	0,62	1,70	0,62	1,78
Veículos, seus pertences e acessórios	7,47	9,09	7,07	5,25
Aviões	1,17	3,11	2,76	0,54
Locomotivas	1,77	2,09	0,38	1,87
Tratores, exclusive a vapor	1,31	1,37	1,09	0,84
Pertences e acessórios p/automóveis de passageiros, caminhões, ônibus, tratores e semelhantes	1,14	1,26	0,88	0,93
Trigo em grão	8,71	8,17	4,90	3,00
Papel para impressão	1,48	1,99	1,68	2,40
Bacalhau	0,54	1,20	0,55	1,43
Borrachas naturais inclusive o latex	0,64	1,09	0,33	1,33
Outras mercadorias	11,83	13,39	13,78	14,85
TOTAL	100,00	100,00	100,00	100,00

Fonte - Serviço de Estatística Econômica e Financeira.

V - IMPORTAÇÕES FINANCIADAS E SEM COBERTURA CAMBIAL, SEGUNDO OS PAÍSES DE PROCEDÊNCIA - JANEIRO E FEVEREIRO 1962/1963

PAÍSES DE PROCEDÊNCIA	QUANTIDADE (t)		VALOR EM Cr$ 1 000		VALOR EM US$1 000	
	1962	1963	1962	1963	1962	1963
TOTAL GERAL	204 292	147 340	28 821 520	16 957 457	91 132	33 387
Importações financiadas	54 263	7 996	21 799 417	8 265 051	68 933	15 865
A setor particular	6 637	700	3 892 959	1 555 214	12 555	2 791
Alemanha Ocidental	4 114	183	2 131 931	401 958	6 815	669
Bélgica-Luxemburgo	8	-	3 914	-	12	-
Canadá	259	26	180 639	34 117	570	72
Dinamarca	295	7	137 444	4 301	432	9
Estados Unidos	1 170	179	920 210	383 237	3 044	807
Finlândia	149	37	109 746	101 442	360	214
França	68	19	73 376	207 895	219	227
Itália	1	61	2 139	21 653	7	47
Polônia	257	-	88 002	-	277	-
Reino Unido	181	13	87 234	63 488	277	134
Suécia	135	31	158 324	196 469	542	316
Tchecoslováquia	-	144	-	140 654	-	296
A setor público	47 626	7 296	17 906 458	6 709 837	56 378	13 074
Alemanha Ocidental	7 192	584	2 134 998	560 788	6 728	1 181
Áustria	14	-	25 722	-	81	-
Bélgica-Luxemburgo	3 164	-	125 327	-	394	-
Canadá	693	633	118 475	534 015	373	1 124
Dinamarca	2	9	1 335	5 350	4	11
Estados Unidos	7 165	3 382	6 244 657	4 031 625	19 682	8 277
França	3 865	30	817 091	33 979	2 569	72
Itália	7 552	711	2 063 099	311 346	6 496	445
Japão	17 580	1 466	6 189 781	461 477	19 465	761
Países Baixos	0	-	32	-	0	-
Reino Unido	0	62	224	150 845	1	107
Suécia	-	174	-	192 269	-	405
Suíça	39	51	85 294	286 982	269	394
Tchecoslováquia	360	194	100 423	141 161	316	297
Importação sem cobertura cambial..	150 029	139 344	7 022 103	8 692 406	22 199	17 522
Com pagamento em Cr$	141 613	132 514	3 564 175	4 876 478	11 298	10 287
Argentina	7 284	156	410 943	11 737	1 269	32
Bolívia	303	-	67 281	-	214	-
Estados Unidos	131 119	131 003	3 063 082	4 830 911	9 743	10 170
Paraguai	2 907	1 355	22 869	33 830	72	85

V - IMPORTAÇÕES FINANCIADAS E SEM COBERTURA CAMBIAL, SEGUNDO OS PAÍSES DE PROCEDÊNCIA - JANEIRO E FEVEREIRO 1962/1963

(conclusão)

PAÍSES DE PROCEDÊNCIA	QUANTIDADE (t)		VALOR EM Cr$ 1 000		VALOR EM US$1 000	
	1962	1963	1962	1963	1962	1963
Investimento de capital estrangeiro	3 796	2 233	2 705 540	2 758 299	8 510	5 218
Alemanha Ocidental	1 562	386	1 306 414	953 304	4 110	1 796
Bélgica-Luxemburgo	0	2	1 015	24 145	3	51
Canadá	129	-	38 889	-	122	-
Estados Unidos	853	1 461	501 983	1 070 483	1 579	2 296
Finlândia	16	-	47 235	-	149	-
França	56	62	35 366	56 287	111	119
Itália	57	178	74 123	213 793	233	450
Japão	782	-	447 716	-	1 408	-
Noruega	59	-	2 320	-	7	-
Países Baixos	13	8	17 580	19 827	55	42
Reino Unido	182	55	143 780	47 382	452	100
Suécia	51	35	37 381	156 924	118	120
Suíça	24	46	43 970	216 035	138	244
Tchecoslováquia	12	0	7 768	119	25	0
Outras sem cobertura cambial(doações, indenizaçõea, etc.)	4 620	4 597	752 388	1 057 629	2 391	2 017
Alemanha Ocidental	112	42	37 185	50 874	120	107
Estados Unidos	4 338	4 436	609 177	781 430	1 930	1 646
França	19	20	20 266	122 088	65	47
Outros países	151	99	85 760	103 237	276	217
Importações financiadas sem cobertura cambial	204 292	147 340	28 821 520	16 957 457	91 132	33 387
Importações pagas à vista	2 179 267	2 291 835	46 918 715	77 668 279	157 114	176 225
Total Geral da Importação	2 383 559	2 439 175	75 740 235	94 625 736	248 246	209 612

Fonte - Serviço de Estatística Econômica e Financeira.

VI - CUSTO E FRETE DAS MERCADORIAS IMPORTADAS, SEGUNDO OS PAÍSES DE PROCEDÊNCIA, PORTOS DE DESTINO E BANDEIRAS DE TRANSPORTE - JANEIRO E FEVEREIRO 1962/1963

ESPECIFICAÇÃO	VALOR EM US$ 1 000				% DO FRETE S/O VALOR A BORDO NO BRASIL	
	CUSTO NO PAÍS DE PROCEDÊNCIA		FRETE E OUTRAS DESPESAS			
	1962	1963	1962	1963	1962	1963
Países de procedência						
Estados Unidos	70 335	60 327	7 418	8 214	9,54	11,98
Venezuela	14 184	11 712	4 398	2 827	23,67	19,45
Alemanha Ocidental	29 328	17 625	2 412	2 073	7,60	10,52
Arábia Saudita	4 761	6 419	1 337	1 474	21,93	18,68
Argentina	10 811	6 214	2 002	1 182	15,62	15,98
Coveite	1 878	1 890	1 013	1 031	35,05	35,31
Japão	20 846	5 941	2 258	882	9,77	12,93
França	9 800	6 325	847	868	7,96	12,07
Reino Unido	5 405	5 468	502	772	8,50	12,37
Suecia	4 155	5 064	383	583	8,44	10,33
U.R.S.S.	1 239	2 627	291	481	19,03	15,48
Outros países	47 431	52 966	5 212	6 648	9,90	11,15
TOTAL	220 173	182 578	28 073	27 035	11,31	12,90
Portos de destino						
Santos	119 417	88 224	14 342	13 127	10,72	12,95
Rio de Janeiro	52 086	63 584	7 832	9 627	13,07	13,15
Rio Grande	1 464	2 951	348	781	19,21	20,93
Porto Alegre	10 157	5 507	1 190	766	10,49	12,21
Recife	2 589	4 529	424	707	14,07	13,51
Vitoria	21 051	4 092	2 114	306	9,13	6,96
São Paulo	2 679	3 436	227	262	7,81	7,08
Salvador	2 417	2 433	303	260	11,14	9,66
Fortaleza	933	1 421	155	224	14,25	13,62
Belem	1 169	1 466	114	213	8,89	12,69
Paranagua	988	730	144	135	12,73	15,63
Outros portos	5 223	4 204	880	627	14,42	12,98
TOTAL	220 073	182 577	28 073	27 035	11,31	12,90
Bandeiras de transporte						
Brasileira:						
Navios nacionais	63 262	24 663	5 392	2 498	7,85	9,20
Navios fretados	25 075	20 133	2 844	2 714	10,19	11,88
Norte-Americana	20 556	30 186	2 125	4 846	9,37	13,83
Liberiana	10 462	12 366	3 017	3 484	22,38	21,98
Norueguesa	10 711	15 868	2 858	2 778	21,06	20,47
Reino Unido	6 733	6 865	930	1 152	12,14	14,37
Alema Ocidental	11 526	10 575	1 157	1 126	9,12	9,62
Holandesa	11 060	10 607	1 057	1 124	8,72	9,58
Sueca	7 725	8 744	791	1 069	9,29	10,89
Francesa	4 140	5 183	544	1 031	11,61	16,59
Grega	4 611	4 702	1 189	963	20,50	17,00
Argentina	7 665	7 136	1 195	956	13,49	11,82
Japonesa	20 040	4 946	2 188	739	9,84	13,00
Outras bandeiras	16 607	20 603	2 786	2 555	14,37	11,03
TOTAL	220 173	182 577	28 073	27 035	11,31	12,90

Fonte - Serviço de Estatística Econômica e Financeira.

VII - RESUMO DA EXPORTAÇÃO, SEGUNDO OS PRINCIPAIS PAÍSES - JANEIRO E FEVEREIRO 1962/1963

PAÍSES DE DESTINO	JANEIRO E FEVEREIRO		FEVEREIRO	
	1962	1963	1962	1963
Quantidade (t)				
Estados Unidos	623 271	404 281	367 922	253 824
Alemanha Ocidental	448 622	212 803	198 843	90 643
Países Baixos	76 671	43 125	49 124	28 914
Itália	71 363	47 461	19 736	10 610
França	15 089	50 093	8 963	23 172
Reino Unido	76 008	96 589	44 054	14 695
Suécia	6 796	10 356	4 171	5 016
U.R.S.S.	4 450	8 269	2 479	8 000
Bélgica-Luxemburgo	20 785	17 099	5 285	9 735
Argentina	105 648	94 984	49 172	39 467
Outros países	422 976	204 582	179 349	70 565
TOTAL	1 871 679	1 189 642	929 098	554 641
Valor a bordo no Brasil em Cr$ 1 000				
Estados Unidos	16 427 783	23 577 161	8 510 527	12 608 790
Alemanha Ocidental	3 630 493	5 415 864	1 767 774	2 767 860
Países Baixos	2 886 850	3 696 303	1 806 085	2 273 765
Itália	913 894	1 883 094	443 648	1 215 137
França	1 364 710	2 556 673	763 404	1 542 836
Reino Unido	1 739 163	2 632 053	854 132	1 337 647
Suécia	694 679	1 394 984	429 081	638 460
U.R.S.S.	694 103	959 694	377 013	900 640
Bélgica-Luxemburgo	738 798	1 233 607	382 257	611 847
Argentina	2 116 644	1 540 711	1 024 885	879 514
Outros países	5 889 618	7 948 591	2 854 135	3 568 457
TOTAL	37 096 735	52 838 735	19 212 941	28 344 953

VII - RESUMO DA EXPORTAÇÃO, SEGUNDO OS PRINCIPAIS PAÍSES - JANEIRO E FEVEREIRO 1962/1963

(conclusão)

PAÍSES DE DESTINO	JANEIRO E FEVEREIRO		FEVEREIRO	
	1962	1963	1962	1963
Valor a bordo no Brasil em US$ 1 000				
Estados Unidos	89 679	86 177	44 047	45 266
Alemanha Ocidental	14 772	14 500	7 304	7 371
Países Baixos	14 966	10 530	9 216	6 337
Itália	4 588	7 971	2 129	5 573
França	6 618	7 801	3 960	4 423
Reino Unido	6 256	7 035	3 067	3 657
Suécia	4 698	6 559	2 902	3 054
U.R.S.S.	2 284	5 020	1 229	4 892
Bélgica-Luxemburgo	4 707	4 743	2 402	1 959
Argentina	7 466	3 670	3 563	1 979
Outros países	28 243	27 512	13 282	12 118
TOTAL	184 277	181 518	93 101	96 629
% do valor em dólares s/o total da exportação				
Estados Unidos	48,67	47,48	47,31	46,84
Alemanha Ocidental	8,02	7,99	7,85	7,63
Países Baixos	8,12	5,80	9,90	6,56
Itália	2,49	4,39	2,29	5,77
França	3,59	4,30	4,25	4,58
Reino Unido	3,39	3,88	3,29	3,78
Suécia	2,55	3,61	3,12	3,16
U.R.S.S.	1,24	2,77	1,32	5,06
Bélgica-Luxemburgo	2,55	2,61	2,58	2,03
Argentina	4,05	2,02	3,83	2,05
Outros países	15,33	15,15	14,26	12,54
TOTAL	100,00	100,00	100,00	100,00

Fonte = Serviço de Estatística Econômica e Financeira.

VIII - RESUMO DA EXPORTAÇÃO, SEGUNDO AS PRINCIPAIS MERCADORIAS - JANEIRO E FEVEREIRO - 1962/1963

MERCADORIAS	JANEIRO E FEVEREIRO		FEVEREIRO	
	1962	1963	1962	1963
Quantidade (t)				
Café em grão (1)	166 168	170 643	80 575	91 053
Açúcar de cana	16 628	155 573	16 158	83 796
Algodão em rama	10 457	19 797	4 459	10 269
Sisal ou agave, n.e.	25 949	22 218	14 759	10 080
Hematita	1 124 697	482 871	484 782	132 530
Tábuas de pinho serradas, aplainadas e simplesmente preparadas	68 118	54 508	33 527	30 593
Cacau em amêndoas	18 631	8 961	11 569	6 978
Fumo em fôlhas	4 676	5 067	2 474	2 206
Óleo de mamona, "Palma-cristi" ou rícino	12 868	10 825	5 420	5 851
Manteiga de cacau	1 988	1 851	899	513
Petróleo em bruto ou cru	106 570	84 046	37 328	84 046
Cêra de carnaúba	1 738	1 859	1 000	1 215
Farelos de amendoim	447	22 657	447	15 656
Mate ou erva-mate	4 970	8 683	3 086	4 664
Mentol	86	168	32	101
Farelos de caroço de algodão	800	14 029	500	10 817
Lagosta fresca, frigorificada ou congelada, inclusive levemente salgada	282	281	187	156
Bucha de sisal	3 394	3 362	2 059	1 927
Bananas	40 180	29 205	16 394	16 047
Castanha-do-para, para alimentação	837	560	407	332
Peles de gado caprino secas	219	274	97	97
Tortas de semente de babaçu	836	5 510	-	2 060
Óleo de menta	97	166	43	113
Óleo de oiticica	2 095	1 048	1 517	1 008
Pimenta em grão, em pó ou de outra forma preparada	563	270	286	188
Outras mercadorias	258 385	85 210	211 093	42 345
TOTAL	1 871 679	1 189 642	929 098	554 641
Valor a bordo no Brasil em Cr$ 1 000				
Café em grão	15 472 909	19 608 912	7 508 771	10 433 789
Açúcar de cana	558 574	7 400 680	543 361	3 762 953
Algodão em rama	1 742 621	4 691 258	741 141	2 453 490
Sisal ou agave, n.e.	1 299 021	2 317 708	755 470	1 047 959
Hematita	3 214 031	1 966 719	1 363 272	593 210
Tábuas de pinho serradas, aplainadas e simplesmente preparadas	1 545 214	1 941 118	779 623	1 079 828
Cacau em amêndoas	2 443 557	1 838 910	1 567 734	1 453 823
Fumo em fôlhas	645 302	1 216 521	342 639	520 222
Óleo de mamona "Palma-cristi" ou rícino	947 416	1 196 259	400 083	648 704
Manteiga de cacau	565 660	821 775	241 657	235 232
Petróleo em bruto ou cru	453 989	822 679	159 382	822 679
Cêra de carnaúba	620 441	765 470	349 000	505 120
Farelos de amendoim	8 672	653 762	28	454 923
Mate ou erva-mate	234 433	623 176	145 570	339 982
Mentol	252 916	454 563	95 095	268 474
Farelos de caroço de algodão	6 849	366 795	4 491	283 675
Lagosta fresca, frigorificada ou congelada, inclusive levemente salgada	157 680	240 108	103 822	137 068
Bucha de sisal	128 354	248 516	77 852	140 910
Bananas	183 362	207 205	75 125	109 734
Castanha-do-para, para alimentação	163 579	175 587	82 714	107 436
Peles de gado caprino secas	102 955	165 644	48 916	56 446
Tortas de semente de babaçu	9 111	159 848	-	60 850
Óleo de menta	114 440	133 846	49 166	86 478
Óleo de oiticica	163 295	141 526	116 629	134 811
Pimenta em grão, em pó ou de outra forma preparada	145 234	118 442	72 973	83 226
Outras mercadorias	5 917 090	4 561 708	3 588 427	2 523 931
TOTAL	37 096 735	52 838 735	19 212 941	28 344 953

(1) As quantidades correspondem respectivamente a: 2 769 472, 2 844 043, 1 342 914 e 1 517 544 sacas.

VIII- RESUMO DA EXPORTAÇÃO, SEGUNDO AS PRINCIPAIS MERCADORIAS - JANEIRO E FEVEREIRO 1962/1963

(conclusão)

MERCADORIAS	JANEIRO E FEVEREIRO		FEVEREIRO	
	1962	1963	1962	1963
Valor a bordo no Brasil em US$ 1 000				
Café em grão	110 884	107 765	53 904	56 997
Açúcar de cana	1 803	16 671	1 752	8 526
Algodão em rama	5 772	10 278	2 415	5 370
Sisal ou agave, n.e.	4 358	5 100	2 496	2 296
Hematita	10 832	4 337	4 655	1 312
Tábuas de pinho serradas, aplainadas e simplesmente preparadas	5 079	4 256	2 569	2 358
Cacau em amêndoas	8 517	4 025	5 296	3 188
Fumo em folhas	2 348	2 713	1 264	1 187
Óleo de mamona "Palma-cristi" ou rícino	3 109	2 603	1 299	1 413
Manteiga de cacau	1 989	1 866	823	523
Petróleo em bruto ou cru	2 270	1 788	797	1 788
Cêra de carnaúba	2 009	1 666	1 149	1 097
Farelos de amendoim	28	1 432	28	997
Mate ou erva-mate	768	1 358	472	739
Mentol	846	1 064	315	625
Farelos de caroço de algodão	24	799	15	617
Lagosta fresca, frigorificada ou congelada, inclusive levemente salgada	517	557	338	308
Bucha de sisal	432	543	260	309
Bananas	586	452	237	240
Castanha-do-pará, para alimentação	579	390	289	241
Peles de gado caprino secas	353	363	171	123
Tortas de semente de babaçu	35	355	-	135
Óleo de menta	391	313	168	204
Óleo de oiticica	528	309	377	294
Pimenta em grão, em pó ou de outra forma preparada.	479	258	246	181
Outras mercadorias	19 741	10 257	11 736	5 561
TOTAL	184 277	181 518	93 101	96 629
% do valor em dólares s/o total da exportação				
Café em grão	60,17	59,37	57,90	58,98
Açúcar de cana	0,98	9,18	1,88	8,82
Algodão em rama	3,13	5,66	2,63	5,56
Sisal ou agave, n.e.	2,37	2,81	2,68	2,38
Hematita	5,88	2,39	5,00	1,36
Tábuas de pinho serradas, aplainadas e simplesmente preparadas	2,76	2,34	2,76	2,44
Cacau em amêndoas	4,62	2,22	5,69	3,30
Fumo em folhas	1,27	1,49	1,36	1,23
Óleo de mamona "Palma-cristi" ou rícino	1,69	1,43	1,40	1,46
Manteiga de cacau	1,08	1,03	0,88	0,54
Petróleo em bruto ou cru	1,23	0,99	0,86	1,85
Cêra de carnaúba	1,09	0,92	1,23	1,13
Farelos de amendoim	0,02	0,79	0,03	1,03
Mate ou erva-mate	0,42	0,75	0,51	0,76
Mentol	0,46	0,59	0,34	0,65
Farelos de caroço de algodão	0,01	0,44	0,02	0,64
Lagosta fresca, frigorificada ou congelada, inclusive levemente salgada	0,28	0,31	0,36	0,32
Bucha de sisal	0,23	0,30	0,28	0,32
Bananas	0,32	0,25	0,25	0,25
Castanha-do-pará, para alimentação	0,31	0,21	0,31	0,25
Peles de gado caprino secas	0,19	0,20	0,18	0.13
Tortas de semente de babaçu	0,02	0.20	-	0,14
Óleo de menta	0,21	0.17	0,18	0,21
Óleo de oiticica	0,29	0,17	0,40	0,30
Pimenta em grão, em pó ou de outra forma preparada.	0,26	0,14	0,26	0,19
Outras mercadorias	10,71	5,65	12,61	5,76
TOTAL	100,00	100,00	100,00	100,00

Fonte - Serviço de Estatística Econômica e Financeira.

COMÉRCIO DE CABOTAGEM

I - RESUMO, SEGUNDO A ORIGEM DAS MERCADORIAS - 1948/AGÔSTO 1962

PERÍODOS	MERCADORIAS							
	TOTAL		NACIONAIS		NACIONALIZADAS		% DAS NACIONAIS SÔBRE O TOTAL	
	Quant. (t)	Valor (Cr$ 1 000)	Quant. (t)	Valor (Cr$1 000)	Quant. (t)	Valor (Cr$ 1 000)	Quant.	Valor
1948	3 948 895	17 985 441	3 528 184	15 696 427	420 711	2 289 014	89,35	87,27
1949	4 015 553	19 446 741	3 684 800	17 337 520	330 753	2 109 221	91,76	89,15
1957	6 801 367	68 143 120	6 439 828	63 511 140	361 539	4 631 980	94,68	93,20
1958	6 582 577	70 372 438	6 211 415	66 078 620	371 162	4 293 818	94,36	93,90
1959	7 230 829	88 030 542	6 911 171	82 924 837	319 658	5 105 705	95,58	94,20
1960	7 649 937	107 689 284	7 484 491	103 458 043	165 446	4 231 241	97,84	96,07
1961	8 524 944	148 318 454	8 385 419	143 318 033	139 525	5 000 421	98,36	96,60
1961:								
IX	737 120	12 410 542	727 467	12 064 024	9 653	346 518	98,69	97,21
X	692 133	14 322 206	677 860	13 750 228	14 273	571 978	97,94	96,00
XI	740 642	14 391 775	731 663	13 978 253	8 979	413 522	98,79	97,13
XII	686 314	14 426 592	679 713	13 995 069	6 601	431 523	99,04	97,01
1962:								
I	646 295	15 478 940	638 151	15 026 645	8 144	452 295	98,74	97,08
II	804 292	17 641 085	795 235	17 146 636	9 057	494 449	98,87	97,20
III	680 497	15 905 647	669 965	15 207 285	10 532	698 362	98,45	95,61
IV	1 182 765	20 076 654	1 173 140	19 442 259	9 625	634 395	99,19	96,84
V	733 483	14 865 230	724 377	14 296 276	9 106	568 954	98,76	96,17
VI	803 389	16 945 213	795 304	16 282 340	8 085	662 873	98,99	96,09
VII	664 115	15 489 872	658 189	15 061 521	5 926	428 351	99,11	97,23
VIII	798 068	16 535 185	791 512	16 116 498	6 556	418 687	99,18	97,47

Fonte - Serviço de Estatística Econômica e Financeira.

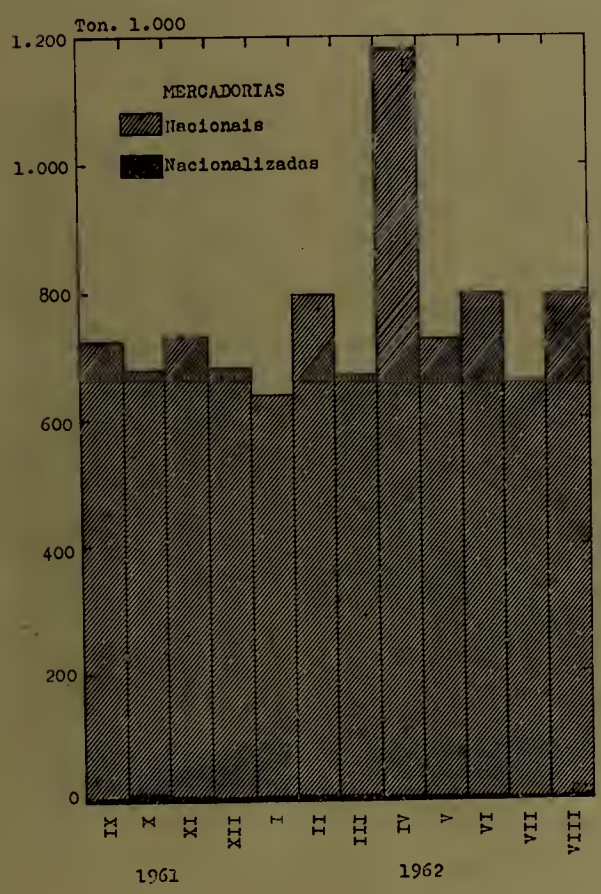

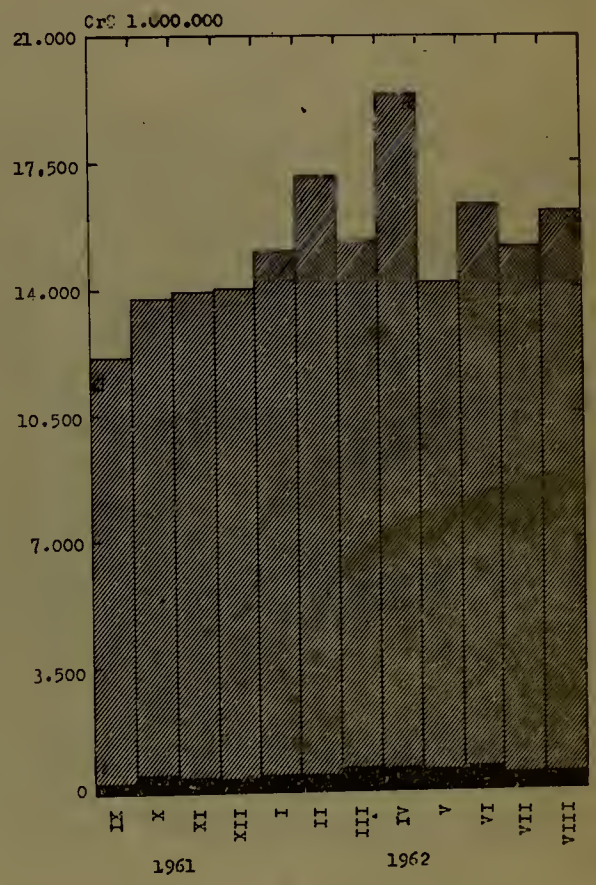

II - RESUMO POR UNIDADES DA FEDERAÇÃO, SEGUNDO A ORIGEM DAS MERCADORIAS - JULHO 1962

UNIDADES DA FEDERAÇÃO	MERCADORIAS					
	TOTAL		NACIONAIS		NACIONALIZADAS	
	Importação	Exportação	Importação	Exportação	Importação	Exportação
	Quantidade (t)					
Rondônia	1 627	554	1 001	476	626	78
Acre	523	690	421	690	102	-
Amazonas	10 913	20 968	9 986	20 382	927	586
Rio Branco	342	809	254	809	88	-
Pará	33 527	10 445	32 871	9 341	656	1 104
Amapá	1 195	297	1 054	297	141	-
Maranhão	9 660	10 781	9 280	10 781	380	-
Piauí	390	324	390	324	-	-
Ceará	25 488	13 409	25 244	13 404	244	5
Rio Grande do Norte	6 300	55 722	6 290	55 722	10	-
Paraíba	7 089	5 488	7 014	5 488	75	-
Pernambuco	53 625	20 858	52 406	20 807	1 219	51
Alagoas	3 449	7 339	3 437	7 339	12	-
Fernando de Noronha	2	-	-	-	2	-
Sergipe	2 416	3 154	2 410	3 154	6	0
Bahia	18 166	194 460	17 740	194 460	426	0
Minas Gerais	...	...	...	...	...	...
Espírito Santo	50 361	2 234	50 329	2 234	32	-
Rio de Janeiro	64 540	364	64 540	360	-	4
Guanabara	135 722	141 181	135 718	137 877	4	3 304
São Paulo	112 382	44 502	112 353	43 708	29	794
Paraná	27 173	11 158	27 173	11 158	-	-
Santa Catarina	18 971	88 284	18 958	88 284	13	-
Rio Grande do Sul	80 101	31 094	79 167	31 094	934	-
Mato Grosso	-	-	-	-	-	-
Goiás	153	-	153	-	-	-
Brasília (DF)	-	-	-	-	-	-
BRASIL	664 115	664 115	658 189	658 180	5 926	5 926
	Valor em Cr$ 1 000					
Rondônia	157 052	65 223	134 973	60 710	22 079	4 513
Acre	35 986	101 172	31 255	101 172	4 731	-
Amazonas	922 034	964 291	848 539	939 623	73 495	24 668
Rio Branco	28 406	33 602	26 215	33 602	2 191	-
Pará	1 824 440	931 568	1 733 371	883 400	91 069	48 168
Amapá	219 606	26 853	210 257	26 853	9 349	-
Maranhão	321 255	267 881	293 539	267 881	27 716	-
Piauí	10 312	22 000	10 312	22 000	-	-
Ceará	661 050	371 459	641 423	370 478	19 627	981
Rio Grande do Norte	218 113	368 500	216 182	368 500	1 931	-
Paraíba	343 689	39 914	335 366	39 914	8 323	-5 637
Pernambuco	2 024 518	649 145	1 919 645	643 508	104 873	
Alagoas	133 791	232 003	132 074	232 003	1 717	-
Fernando de Noronha	30	-	-	-	30	-
Sergipe	78 334	42 507	75 497	42 445	2 837	62
Bahia	764 389	2 499 415	729 331	2 498 915	35 058	500
Minas Gerais	...	...	...	...	...	...
Espírito Santo	918 514	66 735	917 344	66 735	1 170	-
Rio de Janeiro	564 680	38 927	564 680	37 420	-	1 507
Guanabara	2 462 392	3 844 863	2 460 141	3 617 492	2 251	227 371
São Paulo	1 667 263	2 306 792	1 665 320	2 191 848	1 943	114 944
Paraná	497 005	211 539	497 005	211 539	-	-
Santa Catarina	369 020	921 993	367 619	921 993	1 401	-
Rio Grande do Sul	1 265 435	1 483 490	1 248 875	1 483 490	16 560	-
Mato Grosso	-	-	-	-	-	-
Goiás	2 558	-	2 558	-	-	-
Brasília (DF)	-	-	-	-	-	-
BRASIL	15 489 872	15 489 872	15 061 521	15 061 521	428 351	428 351

Fonte - Serviço de Estatística Econômica e Financeira.

COMÉRCIO DE CABOTAGEM

III - RESUMO POR UNIDADES DA FEDERAÇÃO, SEGUNDO A ORIGEM DAS MERCADORIAS - AGÔSTO 1962

UNIDADES DA FEDERAÇÃO	MERCADORIAS					
	TOTAL		NACIONAIS		NACIONALIZADAS	
	Importação	Exportação	Importação	Exportação	Importação	Exportação
			Quantidade (t)			
Rondônia	2 160	614	1 095	581	1 065	33
Acre	262	1 164	144	1 164	118	-
Amazonas	5 310	15 467	4 610	14 339	700	1 128
Rio Branco	293	883	277	866	16	17
Pará	37 721	12 505	37 088	11 378	633	1 127
Amapá	2 887	198	2 458	198	429	-
Maranhão	8 708	5 586	8 655	5 586	53	-
Piauí	1 836	726	1 802	726	34	-
Ceará	32 323	19 799	32 135	19 799	188	-
Rio Grande do Norte	10 284	54 539	10 200	54 539	84	-
Paraíba	14 839	1 572	14 775	1 572	64	-
Pernambuco	80 959	5 641	80 197	5 570	762	71
Alagoas	5 997	10 875	5 951	10 875	46	-
Fernando de Noronha	1	-	1	-	-	-
Sergipe	1 853	1 657	1 853	1 657	-	-
Bahia	16 414	285 530	16 245	285 530	169	-
Minas Gerais	...	...	...	...	...	...
Espírito Santo	31 792	974	31 792	974	-	-
Rio de Janeiro	60 679	1 409	60 679	1 409	-	-
Guanabara	120 420	197 891	120 419	195 198	1	2 693
São Paulo	219 305	33 798	219 248	32 311	57	1 487
Paraná	62 557	4 317	61 772	4 317	785	-
Santa Catarina	22 301	109 290	22 301	109 290	-	-
Rio Grande do Sul	59 167	33 633	57 815	33 633	1 352	-
Mato Grosso	-	-	-	-	-	-
Goiás	0	-	0	-	-	-
Brasília (DF)	-	-	-	-	-	-
BRASIL	798 068	798 068	791 512	791 512	6 556	6 556
			Valor em Cr$ 1 000			
Rondônia	189 091	122 626	157 284	121 832	31 807	794
Acre	29 794	194 166	26 904	194 166	2 890	-
Amazonas	679 615	767 775	624 712	735 931	54 903	31 844
Rio Branco	32 685	42 077	30 987	41 814	1 698	263
Pará	2 386 487	1 285 811	2 322 573	1 236 435	63 914	49 376
Amapá	124 772	26 028	109 327	26 028	15 445	-
Maranhão	299 823	325 859	291 985	325 859	7 838	-
Piauí	65 750	63 921	63 054	63 921	2 696	-
Ceará	863 311	596 120	840 935	596 120	22 376	-
Rio Grande do Norte	314 624	381 281	304 247	381 281	10 377	-
Paraíba	538 381	12 184	529 420	12 184	8 961	-
Pernambuco	2 570 894	321 755	2 478 429	277 092	92 465	44 663
Alagoas	197 455	353 905	193 298	353 905	4 157	-
Fernando de Noronha	50	-	50	-	-	-
Sergipe	42 470	24 701	42 470	24 701	-	-
Bahia	781 557	2 176 804	763 234	2 176 804	18 323	-
Minas Gerais	...	...	...	...	...	...
Espírito Santo	443 384	11 131	443 384	11 131	-	-
Rio de Janeiro	434 391	92 139	434 391	92 139	-	-
Guanabara	2 259 550	4 539 800	2 259 400	4 353 744	150	186 056
São Paulo	1 756 955	2 261 842	1 717 475	2 156 151	39 480	105 691
Paraná	1 088 239	89 375	1 081 440	89 375	6 799	-
Santa Catarina	398 093	1 013 305	398 093	1 013 305	-	-
Rio Grande do Sul	1 037 721	1 832 580	1 003 313	1 832 580	34 408	-
Mato Grosso	-	-	-	-	-	-
Goiás	93	-	93	-	-	-
Brasília (DF)	-	-	-	-	-	-
BRASIL	16 535 185	16 535 185	16 116 498	16 116 498	418 687	418 687

Fonte - Serviço de Estatística Econômica e Financeira.

IV - RESUMO DA EXPORTAÇÃO DO ESTADO DA GUANABARA, POR GRANDES CLASSES, SEGUNDO A ORIGEM DAS MERCADORIAS - JANEIRO 1963

GRANDES CLASSES	MERCADORIAS		
	Total	Nacionais	Nacionalizadas
Quantidade (t)			
Animais vivos	2	2	-
Matérias primas, em bruto e preparadas	182 723	181 246	1 477
Gêmeros alimentícios e bebidas	7 934	7 915	19
Produtos químicos, farmacêuticos e semelhantes	1 853	1 793	60
Maquinaria e veículos seus pertences e acessórios	389	384	5
Manufaturas classificadas, principalmente segundo a matéria prima	8 330	8 286	44
Artigos manufaturados diversos	299	299	0
Ouro. Moedas. Transações especiais	2	2	-
TOTAL	201 532	199 927	1 605
Valor em Cr$ 1 000			
Animais vivos	120	120	-
Matérias primas, em bruto e preparadas	2 715 017	2 643 471	71 546
Gêneros alimentícios e bebidas	338 564	335 756	2 808
Produtos químicos, farmacêuticos e semelhantes	211 374	203 024	8 350
Maquinaria e veículos, seus pertences e acessórios	209 962	197 683	12 279
Manufaturas classificadas, principalmente segundo a matéria prima	828 003	821 458	6 545
Artigos manufaturados diversos	84 332	84 226	106
Ouro. Moedas. Transações especiais	1 001	1 001	-
TOTAL	4 388 373	4 286 739	101 634

Fonte - Serviço de Estatística Econômica e Financeira.

V - RESUMO DA EXPORTAÇÃO DO ESTADO DA GUANABARA, POR UNIDDADES DA FEDERAÇÃO DE DESTINO, SEGUNDO A ORIGEM DAS MERCADORIAS - JANEIRO 1963

UNIDADES DA FEDERAÇÃO DE DESTINO	MERCADORIAS		
	Total	Nacionais	Nacionalizadas
Quantidade (t)			
Rondônia	63	61	2
Acre	16	15	1
Amazonas	2 246	2 012	234
Rio Branco	9	9	-
Para	7 457	7 430	27
Amapa	4	4	-
Maranhão	312	302	10
Piauí	110	72	38
Ceara	11 199	11 157	42
Rio Grande do Norte	4 233	4 146	87
Paraíba	4 576	4 559	17
Pernambuco	24 370	24 189	181
Alagoas	702	664	38
Fernando de Noronha	-	-	-
Sergipe	231	224	7
Bahia	8 521	8 499	22
Minas Gerais	-	-	-
Espírito Santo	13 857	13 857	-
Rio de Janeiro	-	-	-
Guanabara	-	-	-
São Paulo	59 342	59 342	-
Parana	11 033	11 033	-
Santa Catarina	8 286	8 286	-
Rio Grande do Sul	44 965	44 066	899
Mato Grosso	-	-	-
Goias	-	-	-
Brasília (DF)	-	-	-
TOTAL	201 532	199 927	1 605
Valor em Cr$ 1 000			
Rondônia	9 189	8 895	294
Acre	5 167	4 891	276
Amazonas	333 979	308 808	25 171
Rio Branco	5 361	5 361	-
Para	275 854	263 830	12 024
Amapa	1 869	1 869	-
Maranhão	39 911	38 693	1 218
Piauí	12 737	9 717	3 020
Ceara	273 093	268 336	4 757
Rio Grande do Norte	106 927	99 300	7 627
Paraíba	67 537	65 513	2 024
Pernambuco	668 775	646 397	22 378
Alagoas	60 606	57 482	3 124
Fernando de Noronha	-	-	-
Sergipe	20 271	19 153	1 118
Bahia	305 673	302 074	3 599
Minas Gerais	-	-	-
Espírito Santo	230 468	230 468	-
Rio de Janeiro	-	-	-
Guanabara	-	-	-
São Paulo	774 928	774 928	-
Parana	166 337	166 337	-
Santa Catarina	158 446	158 446	-
Rio Grande do Sul	871 245	856 241	15 004
Mato Grosso	-	-	-
Goias	-	-	-
Brasília (DF)	-	-	-
TOTAL	4 388 373	4 286 739	101 634

Fonte - Serviço de Estatística Econômica e Financeira.

INTERCÂMBIO COMERCIAL COM A ÁFRICA - 1958/1962

Segundo os dados apurados pelo Serviço de Estatística Econômica Econômica e Financeira do Ministério da Fazenda, o balanço comercial com a África acusou, no ano passado, um saldo positivo de 3 897 450 dólares.

Nos últimos cinco anos, observa-se uma tendência decrescente dos "superavit" registados nas nossas transações com o continente africano. Tais decréscimos resultaram, principalmente, das quedas de nossas exportações.

O quadro abaixo apresenta, em série retrospectiva, os valores de nossas transações, em dólares, de 1958 a 1962, assim como no total do qüinqüênio.

ANOS	Valor a bordo no Brasil em (US$)			% da exportação s/ importação
	Importação	Exportação	+ ou - na exportação	
1958	5 125 051	20 766 318	15 641 267	405
1959	3 834 753	16 344 153	12 509 400	426
1960	7 573 171	12 067 191	4 494 020	159
1961	5 454 548	15 708 842	10 254 294	288
1962	5 613 510	9 510 960	3 897 450	169
1958/1962	27 601 033	74 397 464	56 796 431	270

Os algarismos supra confirmam a situação acima focalizada. Enquanto as nossas importações se mantiveram, durante o período em análise, em tôrno da média verificada no qüinqüênio, com exceção dos anos de 1959 e 1960, em que oscilaram mais bruscamente, as nossas exportações foram menores a cada ano, salvo em 1961, quando aumentaram em relação ao ano anterior, para, em 1962, registar um valor que não representa sequer a metade do valor exportado no início do período em foco (1958).

Em nosso intercâmbio com a África, oito países se destacaram no qüinqüênio, uns como importadores e outros como exportadores. O aspecto mais significativo, nas transações com êstes oito países, é o desequilíbrio da balança comercial entre o Brasil e cada um deles.

A tabela abaixo nos dá os totais em dólares, de ambas as correntes de comércio, segundo os principais países, o balanço mercantil, assim como a participação de cada um no total da importação e da exportação, no qüinqüênio 1958/1962.

PRINCIPAIS PAÍSES	Valor a bordo no Brasil em (US$)			% s/o total	
	Importação	Exportação	+ ou - na Exportação	Importação	Exportação
Argélia	1 226 587	7 115 843	+ 5 889 256	4,4	9,6
Congo Belga	6 276 946	187 941	- 6 089 005	22,7	0,2
Egito (1)	882 052	4 591 472	+ 3 709 420	3,2	6,2
Marrocos	1 451 670	19 340 459	+ 17 888 789	5,3	26,0
Rodésia e Niassalândia	12 095 943	604 669	- 11 491 274	43,8	0,8
Sudão	296 819	2 872 406	+ 2 575 587	1,1	3,9
Tunísia	1 957 311	4 246 538	+ 2 289 227	7,1	5,7
União Sul-Africana ...	3 188 058	29 415 603	+ 26 227 545	11,6	39,5
Outros	225 647	6 022 533	+ 5 796 886	0,8	8,1
TOTAL	27 601 033	74 397 464	+ 56 796 431	100,0	100,0

(1) Inclui Síria de 1961 a junho de 1962.

Os números acima, evidenciam os desequilíbrios de que se falou. Enquanto, por exemplo, a Rodésia e Niassalândia nos venderam 12 milhões de dólares em cinco anos, compraram-nos apenas 605 mil, o mesmo ocorreu com o Congo Belga e o inverso com os outros seis países.

Os países que mais se destacaram nas vendas ao Brasil foram a Rodésia e o Congo Belga seguindo-se em ordem decrescente, a União Sul-Africana, Tunísia, Marrocos e Argélia. Êstes seis países totalizaram cêrca de 95% do total importado.

Quanto à exportação, nossos principais clientes foram a União Sul-Africana e o Marrocos, aparecendo ainda, como bons compradores de produtos brasileiros, a Argélia, Egito, França e Sudão. Êstes países participaram com 91% das exportações brasileiras para a África no qüinqüênio 1958/1962.

As principais mercadorias importadas do continente africano são cobre refinado, não trabalhado, zinco em bruto, fosfatos de cálcio naturais, azeitonas e amianto ou asbesto, em bruto. O valor dessas importações, no qüinqüênio 1958/1962, representou 80% do total. Entre êstes produtos merece destaque o cobre refinado, não trabalhado, totalmente importado da Rodésia e Congo Belga cuja participação, no total de nossas compras à África, atingiu a 55%.

Entre os principais produtos exportados figuram, em ordem decrescente, o café em grão, o açúcar de cana não refinado, o fumo em fôlhas e o algodão em rama.

O café e o fumo são mercadorias de melhor penetração no continente africano. O açúcar de cana, que se destacou pelo seu valor exportado, (é o segundo entre os principais produtos) foi quase que totalmente negociado com o Marrocos, no qüinqüênio em foco, e o algodão em rama teve como mercado regular, no mesmo período, apenas a União Sul Africana.

As quatro principais mercadorias exportadas nos cinco anos em análise, participaram com 72% do total vendido ao continente africano.

INTERCÂMBIO COMERCIAL COM A ÁFRICA

US$ 1.000.000

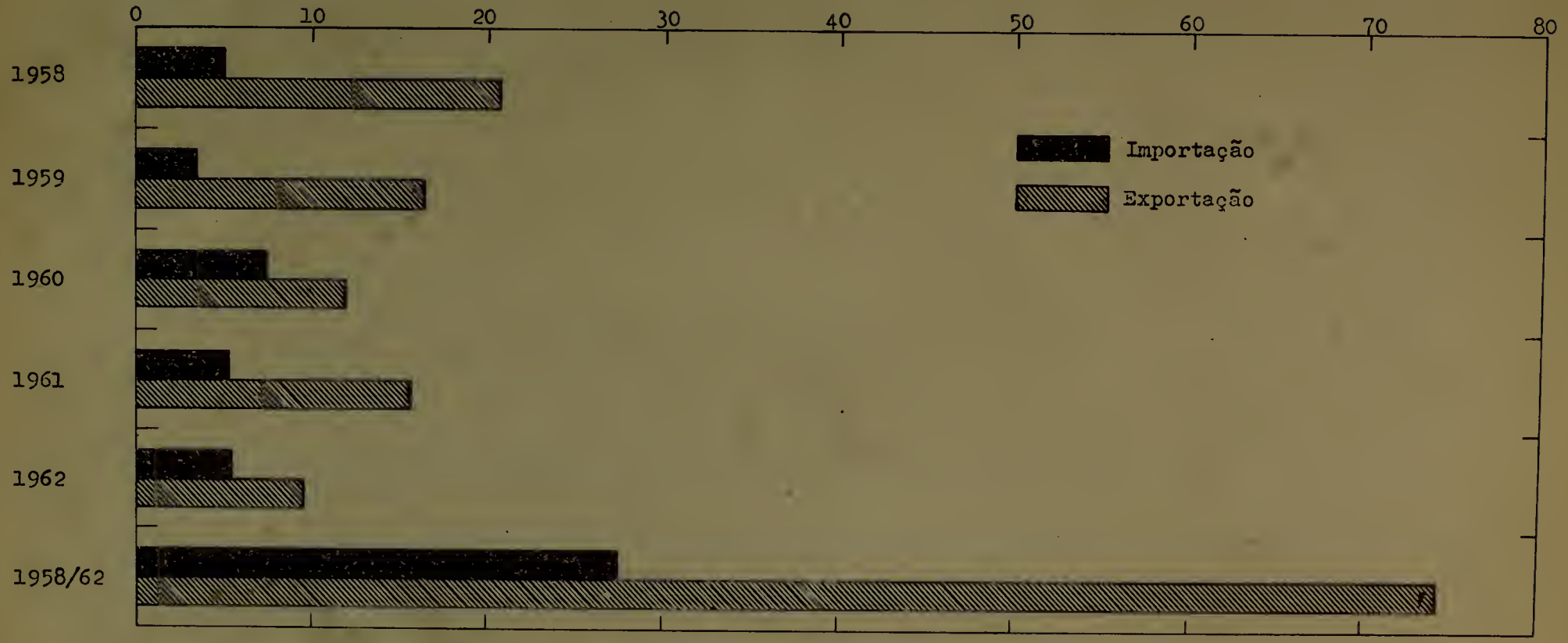

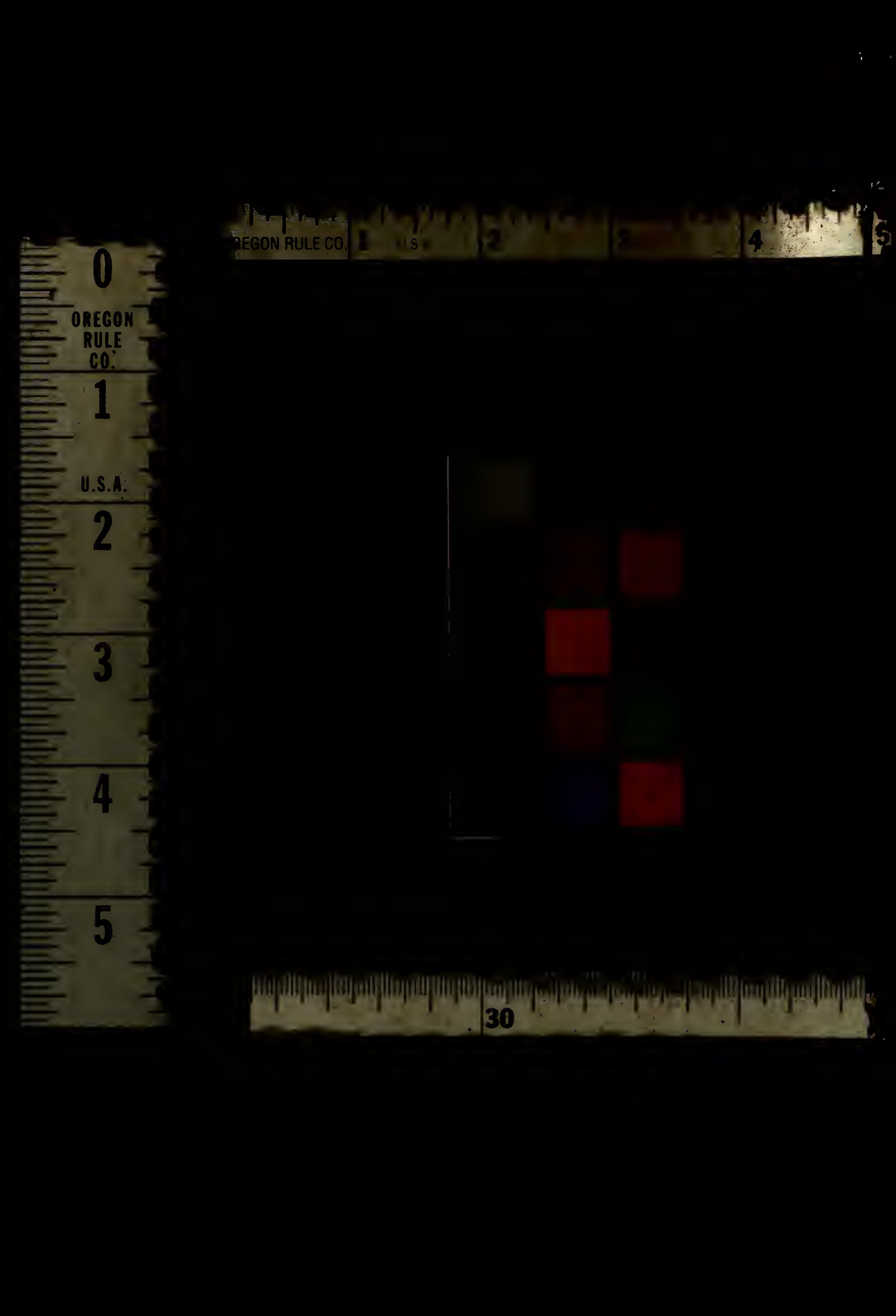
EGON RULE CO.
4
5
0
OREGON
RULE
CO.
1
U.S.A.
2
3
4
5
30